รายงานการผลการดำเนินการตามมาตรการส่งเสริมคุณธรรม และความโปร่งใสภายในหน่วยงาน ประจำปีงบประมาณ ๒๕๖๔

โรงเรียนบ้านตาขุนวิทยา

สังกัดสำนักงานเขตพื้นที่การศึกษามัธยมศึกษาสุราษฎร์ธานี ชุมพร

บันทึกข้อความ

ส่วนราชการ โรงเรียนบ้านตาขุนวิทยา

ที่ /๒๕๖๔ **วันที่** ๓๐ กันยายน ๒๕๖๔

เรื่อง รายงานผลการดำเนินการตามมาตรการส่งเสริมคุณธรรมและความโปร่งใสภายในสถานศึกษา

เรียน ผู้อำนวยการโรงเรียนบ้านตาขุนวิทยา

ตามที่คณะกรรมการการจัดทำรายงานการวิเคราะห์ผลการประเมินคุณธรรมและความโปร่งใสในการดำเนินการของหน่วยงานภาครัฐ ปีงบประมาณ ๒๕๖๔ ได้นำเรียนการประเมินผลและวิเคราะห์ผลการประเมินคุณธรรมและความโปร่งใสในการดำเนินงานของสถานศึกษาออนไลน์ (ITA Online) ประจำปีงบประมาณ ๒๕๖๓ ของโรงเรียนบ้านตาขุนวิทยา สำนักงานเขตพื้นที่การศึกษามัธยมศึกษาสุราษฎร์ธานี ชุมพร ทั้งนี้เพื่อให้ได้ข้อเสนอแนะในการปรับปรุงหรือพัฒนาคุณธรรมและความโปร่งใสในการดำเนินงานของหน่วยงานและนำข้อเสนอแนะไปจัดทำมาตรการในการป้องกันและปราบปรามการทุจริตทั้งในระดับนโยบายและระดับปฏิบัติ พร้อมทั้งนำผลการประเมินไปปรับปรุงและพัฒนากระบวนการปฏิบัติงานภายในหน่วยงาน ประจำปีงบประมาณ ๒๕๖๔ ให้เป็นไปตามหลักคุณธรรมจริยธรรม ธรรมาภิบาลและความโปร่งใสตรวจสอบได้ ความละเอียดแจ้งแล้วนั้น

บัดนี้คณะกรรมการที่เกี่ยวข้องได้ดำเนินการปรับปรุงมาตรการที่อยู่ในความรับผิดชอบตามข้อเสนอแนะและแนวทางการนำผลการวิเคราะห์ไปสู่การปฏิบัติของหน่วยงานสำหรับการประเมินคุณธรรม และความโปร่งใสในการดำเนินงานของโรงเรียนบ้านตาขุนวิทยา ประจำปีงบประมาณ ๒๕๖๔ เสร็จเรียบร้อยแล้ว รายละเอียดดังแนบ

จึงเรียนมาโปรดเพื่อทราบ

(นางสาวกิ่งดาว ช่วยชนะ)
ผู้รับผิดชอบการเมินITA ออนไลน์

ความเห็นผู้บริหาร

- ทราบ
- แจ้งผู้เกี่ยวข้องทราบเพื่อนำผลไปพัฒนาในปีงบประมาณต่อไป

(นายบุญเลิศ ทองชล)
ผู้อำนวยนวยการโรงเรียนบ้านตาขุนวิทยา

คำนำ

การประเมินคุณธรรมและความโปร่งใสในการดำเนินงานของหน่วยงานภาครัฐ (Integrity and Transparency Assessment : ITA) เป็นการประเมินที่มีจุดมุ่งหมายที่จะก่อให้เกิดการปรับปรุงพัฒนาด้านคุณธรรมและความโปร่งใสในหน่วยงานภาครัฐ ซึ่งเป็นไปตามมติคณะรัฐมนตรีในการประชุมเมื่อวันที่ ๒๓ มกราคม ๒๕๖๑ ที่มีมติเห็นชอบให้หน่วยงานภาครัฐทุกหน่วยงานให้ความร่วมมือและเข้าร่วมการประเมินโดยใช้แนวทางและเครื่องมือการประเมินตามที่สำนักงาน ป.ป.ช. กำหนด โดยการประเมินคุณธรรมและความโปร่งใสในการดำเนินงานของหน่วยงานภาครัฐ ถือเป็นเครื่องมือหนึ่งที่หน่วยงานภาครัฐทั่วประเทศได้มีส่วนร่วมกันส่งเสริมให้การบริหารราชการของประเทศไทยให้เป็นไปอย่างมีคุณธรรมและความโปร่งใสที่จะส่งผลต่อการจัดอันดับดัชนีการรับรู้การทุจริตของประเทศ (Corruption Perception Index: CPI) ให้มีคะแนนเพิ่มขึ้น นำไปสู่การจัดอันดับที่ดีขึ้นได้อีกทางหนึ่ง

รายงานการวิเคราะห์ผลการประเมินคุณธรรมและความโปร่งใสในการดำเนินการของหน่วยงานภาครัฐ ประจำปีงบประมาณ พ.ศ. ๒๕๖๓ ฉบับนี้ ประกอบด้วยคะแนนจากตัวชี้วัดการประเมิน ๑๐ ตัวชี้วัด ได้แก่ ๑) การปฏิบัติหน้าที่ ๒) การใช้งบประมาณ ๓) การใช้อำนาจ ๔) การใช้ทรัพย์สินของราชการ ๕) การแก้ไขปัญหาการทุจริต ๖) คุณภาพการดำเนินงาน ๗) ประสิทธิภาพการสื่อสาร ๘) การปรับปรุงระบบการทำงาน ๙) การเปิดเผยข้อมูล ๑๐) การป้องกันการทุจริต โดยใช้เครื่องมือการประเมิน ๓ แบบ ได้แก่ ๑) แบบวัดการรับรู้ของผู้มีส่วนได้เสียภายใน (Internal Integrity and Transparency Assessment : IIT) ๒) แบบวัดการรับรู้ของผู้มีส่วนได้เสียภายนอก (External Integrity and Transparency Assessment : EIT) ๓) แบบตรวจการเปิดเผยข้อมูลสาธารณะ (Open Data Integrity and Transparency Assessment : OIT) ซึ่งผลคะแนน จะสะท้อนให้เห็นถึงผลการปฏิบัติงานด้านการส่งเสริมคุณธรรมและความโปร่งใสในการดำเนินงานของโรงเรียนบ้านตาขุนวิทยา ประจำปีงบประมาณ พ.ศ. ๒๕๖๓

โรงเรียนบ้านตาขุนวิทยา หวังเป็นอย่างยิ่งว่า ผลการประเมินครั้งนี้จะช่วยสนับสนุน ส่งเสริม และยกระดับคุณธรรมและความโปร่งใส ในการดำเนินงานของหน่วยงานภาครัฐได้อย่างมีประสิทธิภาพ ทุกหน่วยงานได้ร่วมกันขับเคลื่อนการดำเนินงานภาครัฐภายใต้กรอบธรรมาภิบาล และประการสำคัญ คือ ได้มีบทบาทในการผลักดันกลไกในการป้องกันการทุจริตของประเทศ ซึ่งจะสามารถสะท้อนภาพลักษณ์เชิงบวกให้กับหน่วยงานภาครัฐ และส่งผลต่อการยกระดับค่าดัชนีการรับรู้การทุจริต (Corruption Perception Index:CPI) ของประเทศไทยให้มีอันดับและผลคะแนนที่ดียิ่งขึ้นต่อไป

โรงเรียนบ้านตาขุนวิทยา

รายงานผลการดำเนินการตามมาตรการเพื่อส่งเสริมคุณธรรมและความโปร่งใสในสถานศึกษา

ประจำปีงบประมาณ พ.ศ. ๒๕๖๔

๑.หลักการและเหตุผล

สำนักงานคณะกรรมการป้องกันและปราบปรามการทุจริตแห่งชาติ (สำนักงาน ป.ป.ช.)ได้พัฒนาเครื่องมือการประเมินเชิงบวกเพื่อเป็นมาตรการป้องกันการทุจริตและเป็นกลไกในการสร้างความตระหนักรู้ให้กับหน่วยงานอย่างโปร่งใสและคุณธรรม โดยใช้ชื่อว่า การประเมินคุณธรรมและความโปร่งใสในการดำเนินงานของหน่วยงานภาครัฐ(integrity and transparency assessment Ita)ปัจจุบันการประเมินคุณธรรมและความโปร่งใสในการดำเนินงานของหน่วยงานภาครัฐ(integityand transparencyassessment ita)ได้ถูกกำหนดให้เป็นกลยุทธ์ที่สำคัญของยุทธศาสตร์ชาติว่าด้วยการป้องกันและปราบปรามการทุจริต ระยะที่๓ (พ.ศ.๒๕๖๐ - ๒๕๖๔) ซึ่งเครื่องมือดังกล่าว ถือได้ว่าเป็นมาตรการทุจริตเชิงรุก และมุ่งหวังให้หน่วยงานภาครัฐได้ยกระดับคุณธรรมและความโปร่งใสของหน่วยงานของตน และมุ่งหวังให้หน่วยงานภาครัฐได้มีการปรับปรุงพัฒนาตนเองในด้านคุณธรรมและความโปร่งสื่อให้เกิดธรรมาภิบาลในหน่วยงานภาครัฐมีการดำเนินงานที่มุ่งให้เกิดประโยชน์ต่อประชาชนและส่วนรวมเป็นสำคัญ และลดโอกาสที่จะเกิดการทุจริตและประพฤติมิชอบในหน่วยงานาครัฐ ส่งผลให้หน่วยงานภาครัฐสามารถบรรลุตามเป้าหมายที่กำหนดไว้ในแผนแม่บทภายใต้ยุทธศาสตร์ชาติ ประเด็นที่๖๑ การต่อต้านการทุจริตและประพฤติมิชอบ (พ.ศ.๒๕๖๑ – ๒๕๗๐)

เพื่อให้การประเมินคุณธรรมและความโปร่งใสของหน่วยงานภาครัฐ (integrity and transparencyassessment Ita) ในปี พ.ศ.๒๕๖๓ เป็นไปด้วยความเรียบร้อย โรงเรียนบ้านตาขุนวิทยา จึงได้จัดทำรายงานการประเมินผลการประเมินคุณธรรมและความโปร่งใสในการดำเนินการของหน่วยงานภาครัฐในปีที่ผ่านมา (ปี ๒๕๖๒) ประกอบด้วย ประเด็นข้อบกพร่องหรือจุดอ่อนที่จะต้องแก้ไขโดยเร่งด่วนประเด็นที่จะต้องพัฒนาให้ดีขึ้นแนวทางการนำผลการวิเคราะห์ไปสู่แนวทางปฏิบัติของหน่วยงาน ตลอดถึงข้อเสนอแนะในการจัดทำมาตรการเพื่อขับเคลื่อนการส่งเสริมคุณธรรมและความโปร่งใสภายในหน่วยงานให้ดีขึ้น

๒.การประเมินคุณธรรมและความโปร่งใสในการดำเนินงานของ โรงเรียนบ้านตาขุนวิทยา

(ข้อมูลจากระบบ ITAS ปี ๒๕๖๓)

๑. ตัวชี้วัดที่ต้องปรับปรุงและพัฒนา มีดังนี้

(๑) ตัวชี้วัดที่ ๙ การเปิดเผยข้อมูล โดยรวมได้คะแนนเท่ากับร้อยละ ๘๗.๕๐ เป็นคะแนนจากการประเมินการเผยแพร่ข้อมูลที่เป็นปัจจุบันบนเว็บไซต์ ของหน่วยงาน เพื่อเปิดเผยข้อมูลต่าง ๆ ของหน่วยงานให้สาธารณชนได้รับทราบ ใน ๕ ประเด็น คือ (๑) ข้อมูลพื้นฐาน ได้แก่ ข้อมูลพื้นฐาน ข่าวประชาสัมพันธ์ และการปฏิสัมพันธ์ข้อมูล (๒) การบริหารงาน ได้แก่ แผนดำเนินงาน การปฏิบัติงาน และการให้บริการ (๓) การบริหารเงินงบประมาณ ได้แก่ แผนการใช้จ่ายงบประมาณประจำปี และการจัดซื้อจัดจ้างหรือการจัดหาพัสดุ (๔) การบริหารและพัฒนา ทรัพยากรบุคคล ได้แก่ นโยบายการบริหารทรัพยากรบุคคล การดำเนินการตามนโยบาย การบริหารทรัพยากรบุคคล และหลักเกณฑ์การบริหารและพัฒนาทรัพยากรบุคคล และ (๕) การส่งเสริมความโปร่งใสในหน่วยงาน ได้แก่ การจัดการเรื่องร้องเรียนการทุจริตและประพฤติมิชอบ และการเปิดโอกาสให้เกิด การมีส่วนร่วม

(๒) ตัวชี้วัดที่ ๑๐ การป้องกันการทุจริต โดยรวมได้คะแนนเท่ากับร้อยละ ๗๕.๐๐ เป็นคะแนน จากการประเมินการเผยแพร่ข้อมูลที่เป็นปัจจุบันบนเว็บไซต์ ของสถานศึกษา เพื่อเปิดเผยการดำเนินการต่าง ๆ ของสถานศึกษาให้สาธารณชนได้รับทราบ ใน ๒ ประเด็น คือ (๑) การดำเนินการเพื่อป้องกันการทุจริต ได้แก่ เจตจำนงสุจริตของผู้บริหาร การประเมินความเสี่ยงเพื่อการป้องกันการทุจริต การเสริมสร้างวัฒนธรรมองค์กร และแผนปฏิบัติการป้องกันการทุจริต และ (๒) มาตรการภายในเพื่อป้องกันการทุจริต ได้แก่ มาตรการภายใน เพื่อส่งเสริมความโปร่งใสและป้องกันการทุจริต ซึ่งการเผยแพร่ข้อมูลในประเด็นข้างต้น แสดงถึงการให้ความสำคัญต่อผลการประเมินเพื่อนำไปสู่การจัดทำมาตรการส่งเสริมความโปร่งใสภายในสถานศึกษา และมีการกำกับติดตามการนำไปสู่การปฏิบัติอย่างเป็นรูปธรรม

ตัวขี้วัด	ประเด็นการประเมิน	ประเด็นที่ควรพัฒนา
ตัวชี้วัดที่ ๙ การเปิดเผยข้อมูล	(๑) ข้อมูลพื้นฐาน - การเปิดเผยเพื่อสอบทานของข้อมูลการติดต่อ (๒) การบริหารงาน - การเปิดเผยข้อมูล E-service ไม่สอดคล้องตามรายละเอียดที่กำหนด (๓) การบริหารเงินงบประมาณ - การเปิดเผยข้อมูล แผนการจัดซื้อจัดจ้างหรือแผนการจัดหาพัสดุไม่สอดคล้องตามรายละเอียด ที่กำหนด	(๑) พัฒนาระบบให้มีช่องทางเพื่อ สอบทานของข้อมูลการติดต่อ (๒) ปรับปรุงข้อมูลระบบ E-service ให้สอดคล้องตาม รายละเอียดที่กำหนด (๓) ปรับปรุงข้อมูล แผนการ จัดซื้อจัดจ้างหรือแผนการจัดหา พัสดุให้สอดคล้องตามรายละเอียด ที่กำหนด
ตัวชี้วัดที่ ๑๐ การป้องกันการ ทุจริต	(๑) การดำเนินการเพื่อป้องกันการทุจริต (๒) มาตรการภายในเพื่อป้องกันการทุจริต	(๑) วางแผนและดำเนินการเพื่อป้องกันการทุจริตอย่างจริงจัง (๒) สร้างมาตรการภายในเพื่อป้องกันการทุจริต

๒. ข้อเสนอแนะในการจัดทำมาตรการเพื่อขับเคลื่อนการส่งเสริมคุณธรรมและความโปร่งใสภายในหน่วยงานให้ดีขึ้น

มาตรการ	ขั้นตอนหรือวิธีการ	ผู้รับผิดชอบ
(๑) การส่งเสริมความโปร่งใสในหน่วยงาน ได้แก่ การจัดการเรื่องร้องเรียนการ ทุจริต และการเปิดโอกาสให้ เกิดการมีส่วนร่วม	จัดทำมาตรการส่งเสริมความโปร่งใสในหน่วยงาน	งานบริหารทั่วไป
(๒) การดำเนินการเพื่อป้องกันการทุจริต	จัดทำเจตจำนงสุจริตของผู้บริหาร สร้างเครื่องมือการประเมินความเสี่ยงเพื่อการป้องกันการทุจริต การเสริมสร้างวัฒนธรรมองค์กรและจัดแผนปฏิบัติการป้องกันการทุจริต	งานบริหารทั่วไป
(๓) มาตรการภายในเพื่อป้องกันการทุจริต	จัดทำมาตรการภายในเพื่อป้องกันการทุจริตได้แก่ - มาตรการเผยแผ่ข้อมูลต่อสาธารณะ - มาตรการให้มีผู้มีส่วนได้ส่วนเสียมีส่วนร่วม - มาตรการส่งเสริมความโปร่งใสในการจัดซื้อจัดจ้าง - มาตรการจัดการเรื่องร้องเรียนการทุจริต - มาตรการป้องกันการรับสินบน - มาตรการป้องกันการขัดกันระหว่างผลประโยชน์ส่วนตนกับผลประโยชน์ส่วนรวม - มาตรการตรวจสอบการใช้ดุลยพินิจ	งานบริหารทั่วไป

๓. บริหารงานทั่วไป ได้ดำเนินการปรับปรุงโดยการส่งเสริมความโปร่งใสในหน่วยงาน ได้แก่ การจัดการเรื่องร้องเรียนการทุจริต และการเปิดโอกาสให้เกิดการมีส่วนร่วม

๔. ทุกกลุ่มงาน ร่วมกันดำเนินการปรับปรุงการดำเนินการเพื่อป้องกันการทุจริต โดยจัดทำเจตจำนงสุจริตของผู้บริหาร สร้างเครื่องมือการประเมินความเสี่ยงเพื่อการป้องกันการทุจริต การเสริมสร้างวัฒนธรรมองค์กร และจัดแผนปฏิบัติการป้องกันการทุจริต มีความครอบคลุมครบถ้วนตามรายละเอียดข้อมูลที่จะต้องเผยแพร่และเป็นปัจจุบันแล้วรายละเอียดดังปรากฏตามสำเนาเอกสารมาตรการที่แนบมาพร้อมนี้

๕. ทุกกลุ่มงาน ร่วมกันดำเนินการปรับปรุงมาตรการภายในเพื่อป้องกันการทุจริต โดยร่วมกันจัดทำมาตรการภายในเพื่อป้องกันการทุจริตได้แก่

- มาตรการเผยแผ่ข้อมูลต่อสาธารณะ
- มาตรการให้มีผู้มีส่วนได้ส่วนเสียมีส่วนร่วม
- มาตรการส่งเสริมความโปร่งใสในการจัดซื้อจัดจ้าง
- มาตรการจัดการเรื่องร้องเรียนการทุจริต
- มาตรการป้องกันการรับสินบน
- มาตรการป้องกันการขัดกันระหว่างผลประโยชน์ส่วนตนกับผลประโยชน์ส่วนรวม
- มาตรการตรวจสอบการใช้ดุลยพินิจ

จัดทำมาตรการภายในเพื่อป้องกันการทุจริตเป็นปัจจุบัน รายละเอียดดังปรากฏตามสำเนา เอกสารเกี่ยวข้องกับเรื่องแนบมาพร้อมนี้

๖. กลุ่มงานอื่นที่แม้ไม่มีข้อเสนอแนะหรือแนวทางจากการวิเคราะห์ผลการประเมินให้ทำการปรับปรุงมาตรการที่อยู่ในความรับผิดชอบ แต่ก็ได้พิจารณาปรับปรุงตามมาตรการในความรับผิดชอบให้เป็นปัจจุบันเช่นกันได้แก่

๗. มาตรการตรวจสอบการใช้ดุลพินิจและมาตรการตรวจสอบการปฏิบัติงานของเจ้าหน้าที่ของโรงเรียนบ้านตาขุนวิทยา โดยกลุ่มบริหารงานบุคคล

๘. มาตรการส่งเสริมความโปร่งใสในการจัดซื้อจัดจ้างโดยงานบริหารงบประมาณ รายละเอียดดังปรากฏตามสำเนาเอกสารมาตรการทั้งสามประการที่แนบมาพร้อมนี้

๙. สำหรับประเด็นในการพัฒนาให้ความรู้ความเข้าใจแก่บุคลากรภายในสถานศึกษาเกี่ยวกับกรณีเป็นผู้มีส่วนได้ส่วนเสียภายในเพื่อทำการตอบแบบการวัดการรับรู้ของผู้มีส่วนได้ส่วนเสียภายใน (IIT) ได้มีการจัดทำเอกสารคู่มือ การประเมินให้แก่บุคลากรทุกคนเพื่อนำไปศึกษาทำความเข้าใจและได้มีการประชุมชี้แจงรายละเอียดแล้วตาม การประชุมเตรียมความพร้อมและชี้แจงการประเมินคุณธรรมและความโปร่งใสในการดำเนินงานของสถานศึกษาออนไลน์ (ITA Online) ประจำปีงบประมาณ พ.ศ. ๒๕๖๔ ดังรูปภาพประกอบด้านล่าง

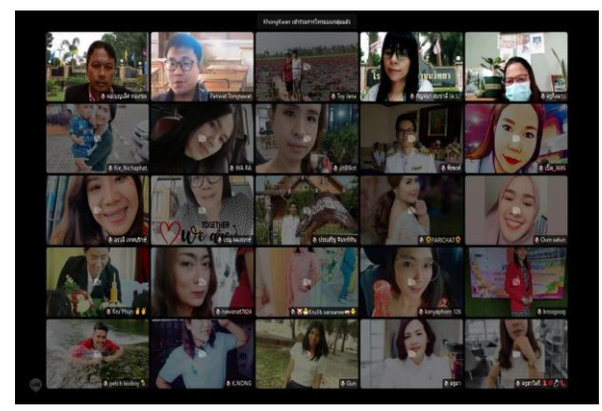

๑๐. สำหรับประเด็นในการพัฒนาให้ความรู้ความเข้าใจแก่ ผู้ปกครอง คณะกรรมการสถานศึกษา ผู้นำชุมชน คู่ค้า คู่สัญญา เกี่ยวกับกรณีเป็นผู้มีส่วนได้ส่วนเสียภายนอก เพื่อทำการตอบแบบวัดการรับรู้ของผู้มีส่วนได้ส่วนเสียภายนอก (EIT) ได้มีการจัดอบรมเพื่อสร้างความรู้ความเข้าใจตามหลักสูตรเสริมสร้างคุณธรรม จริยธรรมธรรมาภิบาลและสร้างความตระหนักรู้ในการป้องกันและปราบปรามการทุจริต

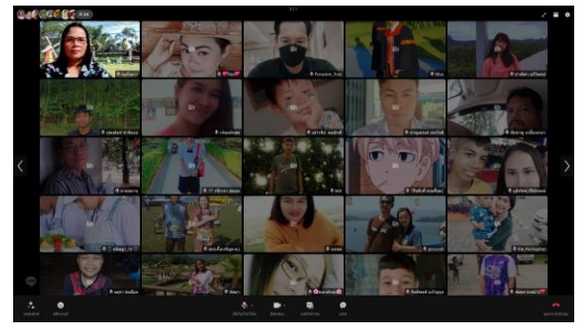

โรงเรียนบ้านตาขุนวิทยา สำนักงานเขตพื้นที่การศึกษามัธยมศึกษาสุราษฎร์ธานี ชุมพร ได้ดำเนินการเพื่อเป็นการส่งเสริมคุณธรรมและความโปร่งใสในการดำเนินงานของหน่วยงานซึ่งเป็นไปตามหลักเกณฑ์และวิธีการที่กำหนดไว้ในการประเมินคุณธรรมและความโปร่งใสในการดำเนินงานของสถานศึกษาออนไลน์ ประจำปีงบประมาณ ๒๕๖๔ เช่น การวิเคราะห์ความเสี่ยงเพื่อป้องกันการทุจริต การเปิดเผยข้อมูลพื้นฐานข้อมูลแผนงานต่าง ๆ รวมทั้งการดูแลกำกับติดตามและประเมินผลมาตรฐานการปฏิบัติงาน การให้บริการ การสร้างวัฒนธรรมองค์กร ให้มีการปฏิบัติหน้าที่อย่างซื่อสัตย์สุจริต โปร่งใสและเป็นไปตามหลักธรรมาภิบาล เป็นต้น ซึ่งการดำเนินการทั้งหมดที่กล่าวมาได้มีการเผยแพร่ประชาสัมพันธ์บนเว็บไซต์และช่องทางการสื่อสารต่าง ๆ อย่างครบถ้วน

ข้อกฎหมายหรือเอกสารที่เกี่ยวข้อง

- สำเนามาตรการเผยแผ่ข้อมูลต่อสาธารณะ
- สำเนามาตรการให้มีผู้มีส่วนได้ส่วนเสียมีส่วนร่วม
- สำเนามาตรการส่งเสริมความโปร่งใสในการจัดซื้อจัดจ้าง
- สำเนามาตรการจัดการเรื่องร้องเรียนการทุจริต
- สำเนามาตรการป้องกันการรับสินบน
- สำเนามาตรการป้องกันการขัดกันระหว่างผลประโยชน์ส่วนตนกับผลประโยชน์ส่วนรวม
- สำเนามาตรการตรวจสอบการใช้ดุลยพินิจ

จากการที่โรงเรียนบ้านตาขุนวิทยา ได้ดำเนินการตามมาตรการส่งเสริมคุณธรรมและความโปร่งใสภายในหน่วยงานและดำเนินกิจกรรมต่าง ๆ ที่เกี่ยวข้องอย่างเป็นรูปธรรม ส่งผลให้การดำเนินงานตั้งแต่ปีงบประมาณ ๒๕๖๓ จนถึงปัจจุบัน ซึ่งสรุปได้ดังนี้ ด้านที่ ๑ แบบวัดการรับรู้ของผู้มีส่วนได้ส่วนเสียภาย (IIT) ทำให้ครูและบุคลากรมีความตระหนักและให้ความสำคัญในด้านคุณธรรมและความโปร่งใสในการปฏิบัติงาน ด้านที่ ๒ แบบวัดการรับรู้ของผู้มีส่วนได้ส่วนเสียภายนอก (EIT) ผู้ตอบแบบวัด ได้แก่ผู้ปกครอง ผู้นำชุมชน คณะกรรมการสถานศึกษา ผู้รับจ้าง คู่ค้า คู่สัญญา ส่งผลให้กลุ่มบุคคลดังกล่าว ได้รับบริการหลากหลายช่องทางด้วยความรวดเร็วและทันสมัย และด้านที่ ๓ แบบวัดการเปิดเผยข้อมูลสาธารณะ (OIT) มีการเผยแพร่ประชาสัมพันธ์ข้อมูลต่าง ๆ ผ่านทางเว็บไซต์ของสถานศึกษา ซึ่งเป็นช่องทางที่ผู้รับบริการสามารถเข้าถึงเพื่อสืบค้นข้อมูลได้สะดวกและรวดเร็วกว่าช่องทางอื่น ๆ

ภาคผนวก

คำสั่ง โรงเรียนบ้านตาขุนวิทยา
ที่ ๑๐๕ / ๒๕๖๔
เรื่อง แต่งตั้งคณะกรรมการดำเนินงานเตรียมรับการประเมินคุณธรรมและความโปร่งใสในการดำเนินงานของหน่วยงานภาครัฐ (Integrity & Transparency Assessment : ITA) ประจำปีงบประมาณ พ.ศ. ๒๕๖๔

ด้วย สำนักงานคณะกรรมการป้องกันและปราบปรามการทุจริตแห่งชาติและสำนักงานคณะกรรมการการศึกษาขั้นพื้นฐาน กำหนดให้มีการประเมินคุณธรรมและความโปร่งใสในการดำเนินงานของหน่วยงานภาครัฐ (Integrity & Transparency Assessment : ITA) ประจำปีงบประมาณ พ.ศ. ๒๕๖๔ ซึ่งประกอบด้วย ๓ ด้าน ๑. ผู้มีส่วนได้ส่วนเสียภายใน IIT ๒. ผู้มีส่วนได้ส่วนเสียภายนอก EIT ๓. การเปิดเผยข้อมูลสาธารณะ Open Data Integrity and Transparency Assessment (OIT) ให้แล้วเสร็จภายในวันที่ ๒๐ ตุลาคม ๒๕๖๔ เพื่อให้การ ดำเนินงานบรรลุตามวัตถุประสงค์ของการประเมิน จึงแต่งตั้งคณะกรรมการผู้รับผิดชอบเตรียมรับการประเมิน ดังนี้

๑. คณะกรรมการฝ่ายอำนวยการ มีหน้าที่ อำนวยความสะดวก ให้คำปรึกษา คำแนะนำ แก้ปัญหา ตัดสินใจ ตลอดจนให้ความช่วยเหลือ แก่ผู้รับผิดชอบในการเตรียมการประเมินในแต่ละตัวชี้วัดประเด็นการตรวจ ประกอบด้วย

๑.๑	นายบุญเลิศ ทองชล	ผู้อำนวยการ	ประธานกรรมการ
๑.๒	นางกัญจนา สมชาติ	รองผู้อำนวยการกลุ่มบริหารงานวิชาการ	กรรมการ
๑.๓	นายปริวรรต ธงธวัช	รองผู้อำนวยการกลุ่มบริหารงานทั่วไป	กรรมการ
๑.๔	นายสุนทร เพชรชู	หัวหน้ากลุ่มบริหารงานทั่วไป	กรรมการ
๑.๕	นายสัญญา เจริญ	หัวหน้ากลุ่มบริหารงานงบประมาณ	กรรมการ
๑.๖	นางจงกล รจนา	หัวหน้ากลุ่มบริหารงานบุคคล	กรรมการ
๑.๗	นางสาวปริฉัตร์ จันทร์หอม	หัวหน้ากลุ่มบริหารงานวิชาการ	กรรมการ
๑.๘	นางสาวกิ่งดาว ช่วยชนะ	ผู้รับผิดชอบการประเมิน ITA Online	กรรมการและเลขานุการ
๑.๙	นางสาวขวัญชนก สังข์เทพ	ผู้ดูแลระบบ ITA Online	กรรมการและผู้ช่วยเลขาฯ
๑.๑๐	นางสาวสาวิตรี รักษาพราหมณ์	ครู คศ.๒	กรรมการและผู้ช่วยเลขาฯ

๒. คณะกรรมการผู้ประเมินการรับรู้ผู้มีส่วนได้ส่วนเสียภายใน (IIT) มีหน้าที่ ทำแบบประเมินการรับรู้ของบุคลากรภายในสถานศึกษาต่อการปฏิบัติงานของบุคลากรอื่นภายในสถานศึกษาของตนเอง ในประเด็นที่เกี่ยวข้องกับการปฏิบัติงานโดยยึดหลักตามมาตรฐาน มีความโปร่งใสปฏิบัติงานหรือดำเนินการตามขั้นตอนและระยะเวลาที่กำหนดไว้อย่างเคร่งครัด (แบบวัดการรับรู้ของผู้มีส่วนได้ส่วนเสียใน IIT) ในระบบ ITA Online ๒๐๒๑ ดำเนินการทำแบบประเมินภายในวันที่ ๑๑ ตุลาคม ๒๕๖๔ ประกอบด้วย

ที่	ชื่อ-สกุล	ที่	ชื่อ-สกุล
๑	นายบุญเลิศ ทองชล	๓๑	นางสาวกฤติมา แสงทองล้วน
๒	นางกัญจนา สมชาติ	๓๒	นางสาวอาทิตยา เกตุแก้ว
๓	นายปริวรรต ธงธวัช	๓๓	นายโยธิน นวลมุสิก
๔	นายสุนทร เพชรชู	๓๔	นางจุฬาลักษณ์ หนูหวาน
๕	นางกมลรัตน์ คะตะโต	๓๕	นายนพดล ศรีสุข
๖	นางจงกล รจนา	๓๖	นางสาวสมฤดี กลับรินทร์
๗	นางเรณู ผดุงฤกษ์	๓๗	นางสาวศันสนีย์ สว่างจันทร์
๘	นางสาวอมรรัตน์ วิจารณ์	๓๘	นางสาววิภาวรรณ ขันพระแสง
๙	นางสุดา เอ้งฉ้วน	๓๙	นางสาวณิชาภัทร หนูพรหม
๑๐	นายสัญญา เจริญ	๔๐	นายนราธิป นาเจริญ
๑๑	นายธีรเทพ มุกดา	๔๑	นายปุณณมา ทองดีเพ็ง
๑๒	นางสุภาพร พัฒนรักษา	๔๒	นางสาวนภิสา เส็นติระ
๑๓	นางสุภาภรณ์ ศรีสวัสดิ์	๔๓	นางสาวอโณทัย หนักแดง
๑๔	นางนริศา บุระชัด	๔๔	นายนพดล ทองนา
๑๕	นางสาวกิ่งดาว ช่วยชนะ	๔๕	ว่าที่ ร.ต.หญิงจิราภรณ์ สีดำ
๑๖	นางสาวปริฉัตร์ จันทร์หอม	๔๖	นายวีระ ห้วยนุ้ย
๑๗	นางสาวธีรนันท์ ปานเพชร	๔๗	นางสาวนวนาท กลิ่นเมฆ
๑๘	นางสาวนุชนาฏ พรหมทอง	๔๘	นายธีระพล เกิดเนตร
๑๙	นายวีรยุทธ อนุกูล	๔๙	นางสาวพิไลวรรณ ธารายศ
๒๐	นางธิดารัตน์ แช่เลี้ยว	๕๐	นางสาวบุญฑริกา เจียมทิพย์
๒๑	นายประเสริธ จันทร์ทัน	๕๑	นางสาวศรีสุดา แก้วสุข
๒๒	นางสาวสาวิตรี รักษาพราหมณ์	๕๒	นายเกรียงศักดิ์ นิลนิยม
๒๓	นางสาวนันทญา บรรณราช	๕๓	นางสาวขวัญธิดา อภิโมทย์
๒๔	นางสาวขวัญชนก สังข์เทพ	๕๔	นายสังใหม่ อินทร์วารี
๒๕	นางอรณ์สิริ แก้วปลอด	๕๕	นายสมคิด จันทร์ปากสวน
๒๖	นางพรพณา ฤทธิ์ชู	๕๖	นางวนิดา นามวงค์เนาว์
๒๗	นายสมศักดิ์ บัวหนุน	๕๗	นางสุมาภรณ์ โมลี
๒๘	นางสาวคณิตา บ่วงราชบพิตร	๕๘	นายอุทัยรัตน์ อินทสด
๒๙	นายพีรพงศ์ ฤทธิเพชร์	๕๙	นายนิรมิตร ศรีรักษา
๓๐	นางสาวอรวลี เทพนุรักษ์		

๓. คณะกรรมการเตรียมข้อมูลผู้มีส่วนได้ส่วนเสียภายนอก (EIT) มีหน้าที่ ประสาน รวบรวมข้อมูลของผู้รับบริการ ผู้มาติดต่อ หรือผู้มีส่วนได้ส่วนเสียของสถานศึกษาต่อคุณภาพการดำเนินงาน ได้แก่ คณะกรรมการสถานศึกษา ผู้ปกครอง ผู้นำชุมชน องค์กรปกครองส่วนท้องถิ่น คู่ค้า คู่สัญญา ผู้รับจ้าง ผู้ปกครองนักเรียน และประสานให้ทำแบบวัดการรับรู้ของผู้มีส่วนได้ส่วนเสียภายนอกในระบบ ITA Online ๒๐๒๑ ประกอบด้วย

๓.๑ นางจงกล รจนา	ครู คศ.๓	ประธาน
๓.๒ นางสาวอมรรัตน์ วิจารณ์	ครู คศ.๓	รองประธาน
๓.๓ นางพรพณา ฤทธิ์ชู	ครู คศ.๑	กรรมการ
๓.๔ นางสาวนันทญา บรรณราช	ครู คศ.๑	กรรมการ
๓.๕ นายนราธิป นาเจริญ	ครูผู้ช่วย	กรรมการ
๓.๖ นายวีรยุทธ อนุกูล	ครู คศ.๒	กรรมการ
๓.๗ นางสาวธีรนันท์ ปานเพชร	ครู คศ.๒	กรรมการ
๓.๘ นายปุณณมา ทองดีเพ็ง	ครูผู้ช่วย	กรรมการ
๓.๙ นายกัญญาภรณ์ การะเกตุ	ครู คศ.๑	กรรมการ
๓.๑๐ นางสาวอาทิตยา เกตุแก้ว	ครู คศ.๑	กรรมการ
๓.๑๑ นางสาวพิไลวรรณ ธารายศ	ครูอัตราจ้าง	กรรมการ
๓.๑๒ นางสาวกิ่งดาว ช่วยชนะ	ครู คศ.๒	กรรมการและเลขาฯ
๓.๑๓ นางสาวสาวิตรี รักษาพราหมณ์	ครู คศ.๒	กรรมการและผู้ช่วยเลขาฯ

๔. คณะกรรมการดำเนินงานตอบแบบตรวจการเปิดเผยข้อมูลสาธารณะ Open Data Integrity and Transparency Assessment (OIT) มีหน้าที่ จัดเตรียมเอกสาร รวบรวมข้อมูล และส่งต่อคณะกรรมการฝ่ายรวบรวมข้อมูลลงเว็ปไซต์ของโรงเรียน ภายในวันที่ ๑๘ ตุลาคม ๒๕๖๔

ตัวชี้วัดที่ ๙.๑

ข้อมูลพื้นฐาน

ข้อ	ประเด็นการตรวจ	รายละเอียดข้อมูลที่เผยแพร่	คณะกรรมการ/ผู้รับผิดชอบ
ข้อมูลพื้นฐาน			
O๑	โครงสร้างหน่วยงาน	แสดงแผนผังแสดงโครงสร้างการแบ่งส่วนราชการของสถานศึกษา ประกอบด้วยตำแหน่งที่สำคัญ และการแบ่งส่วนงานภายใน เช่น งาน ๔ ฝ่าย หรือภาระงาน และองค์กรคณะบุคคล เป็นต้น	นายปริวรรต นางสาวขวัญชนก นางสาวณิชาภัทร นางสาวนวนาท
O๒	ข้อมูลผู้บริหาร	แสดงรายนามของผู้บริหารของสถานศึกษา ประกอบด้วยชื่อ-นามสกุล ตำแหน่ง รูปถ่าย ช่อง ทางการติดต่อ ผู้บริหารสูงสุดหรือหัวหน้าสถานศึกษา และผู้ดำรงตำแหน่งทางการบริหาร ของสถานศึกษา	นายปริวรรต นางสาวขวัญชนก นางสาวณิชาภัทร นางสาวนวนาท

ข้อ	ประเด็นการตรวจ	รายละเอียดข้อมูลที่เผยแพร่	คณะกรรมการ/ ผู้รับผิดชอบ
๐๓	อำนาจหน้าที่	แสดงข้อมูลหน้าที่และอำนาจของสถานศึกษา ตามที่กฎหมายกำหนด	นางสุดา นางสาวนุขนาฏ นางสาวฐิตารี
๐๔	แผนยุทธศาสตร์ หรือ แผนพัฒนาสถานศึกษา	๑. แสดงแผนการดำเนินภารกิจของสถานศึกษาที่มีระยะมากกว่า ๑ ปี ๒. มีข้อมูลรายละเอียดของแผนฯ เช่น ยุทธศาสตร์ หรือแนวทาง เป้าหมาย ตัวชี้วัด เป็นต้น ๓. เป็นแผนที่มีระยะเวลาบังคับใช้ครอบคลุมปี พ.ศ. ๒๕๖๔	นางจงกล นางสาวปริฉัตร์ นางธิดารัตน์ นางสาวนภิสา
๐๕	ข้อมูลการติดต่อ	แสดงข้อมูลการติดต่อ ดังนี้ ๑. ที่อยู่สถานศึกษา ๒. หมายเลขโทรศัพท์ที่สามารถติดต่อได้ ๓. หมายเลขโทรสาร (ถ้ามี) ๔. ที่อยู่ไปรษณีย์อิเล็กทรอนิกส์ (e–mail) ๕. แผนที่ตั้งสถานศึกษา	นายปริวรรต นางสาวขวัญชนก นางสาวณิชาภัทร นางสาวนวนาท
๐๖	กฎหมายที่เกี่ยวข้อง	แสดงกฎหมายที่เกี่ยวข้องกับการดำเนินงานหรือการปฏิบัติงานของสถานศึกษา เช่น - พรบ.การศึกษาแห่งชาติ พ.ศ. ๒๕๔๒ และที่ แก้ไขเพิ่มเติม - พรบ.ระเบียบบริหารราชการกระทรวง ศึกษาธิการ พ.ศ. ๒๕๔๖ และที่แก้ไขเพิ่มเติม - พรบ.ระเบียบข้าราชการครูและบุคลากร ทางการศึกษา พ.ศ. ๒๕๔๗ และที่แก้ไขเพิ่มเติม - พรบ.การศึกษาภาคบังคับ พ.ศ. ๒๕๔๕ - พรบ.ข้อมูลข่าวสารของราชการ พ.ศ. ๒๕๔๐ และที่แก้ไขเพิ่มเติม -พรบ.สภาครูและบุคลากรทางการศึกษา พ.ศ. ๒๕๔๖ -ระเบียบกระทรวงศึกษาธิการ ว่าด้วยการบริหารจัดการและขอบเขตการปฏิบัติห้าที่สถานศึกษาขั้นพื้นฐานที่เป็นนิติบุคคลในสังกัดเขตพื้นที่การศึกษา พ.ศ. ๒๕๔๖ (ออกตามมาตรา๓๕ พรบ.ระเบียบบริหารราชการกระทรวงศึกษาธิการ) -กฎกระทรวง กำหนดจำนวนกรรมการ คุณสมบัติ หลักเกณฑ์ วิธีการสรรหากรรมการ สถานศึกษาขั้นพื้นฐาน พ.ศ. ๒๕๔๖ เป็นต้น	นางกมลรัตน์ นางสาวสมฤดี นางสาวคณิตา นางสาวศันสนีย์ นายนพดล(ศรี)

ข้อ	ประเด็นการตรวจ	รายละเอียดข้อมูลที่เผยแพร่	คณะกรรมการ/ผู้รับผิดชอบ
การประชาสัมพันธ์			
O๗	ข่าวประชาสัมพันธ์	๑. แสดงข้อมูลข่าวสารต่าง ๆ ที่เกี่ยวข้องกับการดำเนินงานตามอำนาจหน้าที่หรือภารกิจของสถานศึกษา ๒. เป็นข้อมูลข่าวสารที่เกิดขึ้นในปี พ.ศ. ๒๕๖๔	นายปริวรรต นางสาวขวัญชนก นางสาวณิชาภัทร นางสาวนวนาท
การปฏิสัมพันธ์ข้อมูล			
O๘	Q&A	๑. แสดงช่องทางที่บุคคลภายนอกสามารถสอบถามข้อมูลต่าง ๆ ได้ และสถานศึกษาสามารถสื่อสารให้คำตอบกับสอบถามได้ โดยมีลักษณะเป็นการสื่อสารได้สองทาง เช่น Web board, กล่องข้อความถาม-ตอบ เป็นต้น ๒. สามารถเชื่อมโยงไปยังช่องทางข้างต้นได้จากเว็บไซต์หลักของสถานศึกษา	นายปริวรรต นางสาวขวัญชนก นางสาวณิชาภัทร นางสาวนวนาท
O๙	Social Network	๑. แสดงเครือข่ายสังคมออนไลน์ของหน่วยงาน เช่น Facebook หรือ Line หรือ Twitter หรือ Instagram เป็นต้น ๒. สามารถเชื่อมโยงไปยังช่องทางข้างต้นได้จาก เว็บไซต์หลักของหน่วยงาน	นายปริวรรต นางสาวขวัญชนก นางสาวณิชาภัทร นางสาวนวนาท

ตัวชี้วัดย่อยที่ ๙.๒ การบริหารงาน

ข้อ	ประเด็นการตรวจ	รายละเอียดข้อมูลที่เผยแพร่	คณะกรรมการ/ผู้รับผิดชอบ
การดำเนินงาน			
O๑๐	แผนดำเนินงานประจำปี	๑. แสดงแผนการดำเนินภารกิจของสถานศึกษาที่มีระยะ ๑ ปี มีข้อมูลรายละเอียดของแผนฯ เช่น โครงการหรือกิจกรรม งบประมาณที่ใช้ระยะเวลา ในการดำเนินการ เป็นต้น ๒. เป็นแผนที่มีระยะเวลาบังคับใช้ในปีงบประมาณ พ.ศ. ๒๕๖๔	นางจงกล นายพีรพงศ์ นางพรพณา นางสาววราวรรณ นางสาวจุฑาภรณ์ นางสาวอาทิตยา
O๑๑	รายงานการกำกับติดตาม การดำเนินงาน รอบ ๖ เดือน	๑. แสดงความก้าวหน้าในการดำเนินงานตามแผนดำเนินงานประจำปี ๒. มีเนื้อหาหรือรายละเอียดความก้าวหน้า เช่น ความก้าวหน้าการดำเนินการแต่ละโครงการ/ กิจกรรม รายละเอียดงบประมาณที่ใช้ ดำเนินงาน เป็นต้น ๓. เป็นข้อมูลในระยะเวลา ๖ เดือนแรก ของปีงบประมาณ พ.ศ. ๒๕๖๔	นางจงกล นายพีรพงศ์ นางพรพณา นางสาววราวรรณ นางสาวจุฑาภรณ์ นางสาวอาทิตยา

ข้อ	ประเด็นการตรวจ	รายละเอียดข้อมูลที่เผยแพร่	คณะกรรมการ/ผู้รับผิดชอบ
O๑๒	รายงานผลการดำเนินงานประจำปี	๑. แสดงผลการดำเนินงานตามแผนดำเนินงานประจำปี ๒. มีข้อมูลรายละเอียดสรุปผลการดำเนินงาน เช่น ผลการดำเนินการ โครงการหรือกิจกรรม ผลการใช้ จ่ายงบประมาณ ปัญหา อุปสรรค ข้อเสนอแนะ ผลสัมฤทธิ์ตามเป้าหมาย เป็นต้น ๓. เป็นรายงานผลการดำเนินงานของปีงบประมาณ พ.ศ. ๒๕๖๓	นางจงกล นายพีรพงศ์ นางพรพณา นางสาววราวรรณ นางสาวจุฑาภรณ์ นางสาวอาทิตยา
O๑๓	คู่มือมาตรฐานการปฏิบัติงาน	๑. แสดงคู่มือหรือแนวทางการปฏิบัติงานที่ เจ้าหน้าที่ของหน่วยงานใช้ยึดถือปฏิบัติให้เป็น มาตรฐานเดียวกัน ๒. มีข้อมูลรายละเอียดของการปฏิบัติงาน เช่น เป็นคู่มือปฏิบัติภารกิจใด สำหรับเจ้าหน้าที่หรือ พนักงานตำแหน่งใด กำหนดวิธีการขั้นตอนการ ปฏิบัติอย่างไร เป็นต้น	นางสาวอรณ์สิริ และทุกกลุ่มงาน
การให้บริการ			
O๑๔	คู่มือมาตรฐานการให้บริการ	๑. แสดงคู่มือหรือแนวทางการปฏิบัติที่ผู้รับบริการหรือผู้มาติดต่อกับ สถานศึกษาใช้เป็นข้อมูลในการขอรับบริการหรือติดต่อกับสถานศึกษา ๒. มีข้อมูลรายละเอียดของการปฏิบัติ เช่น คู่มือ หรือแนวทางการปฏิบัติสำหรับการให้บริการ ประเภทงานให้บริการ ขั้นตอน การให้บริการ แผนผัง/แผนภูมิการให้บริการ ระยะเวลาที่ใช้ใน การให้บริการ และผู้รับผิดชอบในการให้บริการ	นายสมศักดิ์ ทุกกลุ่มงาน
O๑๕	ข้อมูลเชิงสถิติการให้บริการ	๑. แสดงข้อมูลสถิติการให้บริการตามภารกิจของสถานศึกษา ๒. เป็นข้อมูลการให้บริการที่เกิดขึ้นใน ปีงบประมาณ พ.ศ. ๒๕๖๔	นายพีรพงศ์ และทุกกลุ่มงาน
O๑๖	รายงานผลการสำรวจความพึงพอใจการให้บริการ	๑. แสดงผลสำรวจความพึงพอใจการให้บริการตามอำนาจหน้าที่หรือภารกิจของสถานศึกษา ๒. เป็นรายงานผลของปีงบประมาณ พ.ศ. ๒๕๖๓	นายพีรพงศ์ และทุกกลุ่มงาน

ข้อ	ประเด็นการตรวจ	รายละเอียดข้อมูลที่เผยแพร่	คณะกรรมการ/ผู้รับผิดชอบ
O๑๗	E-Service	๑. แสดงช่องทางที่บุคคลภายนอกสามารถขอรับบริการตามอำนาจหน้าที่ภารกิจของหน่วยงานผ่านช่องทางออนไลน์ เพื่อช่วยอำนวยความสะดวกแก่ผู้ขอรับบริการ ๒. สามารถเข้าถึงหรือเชื่อมโยงไปยังช่องทางข้างต้นได้จากเว็บไซต์หลักของหน่วยงาน	นายปริวรรต นางสาวขวัญชนก นางสาวณิชาภัทร นางสาวนวนาท

ตัวชี้วัดย่อยที่ ๙.๓ การบริหารเงินงบประมาณ

ข้อ	ประเด็นการตรวจ	รายละเอียดข้อมูลที่เผยแพร่	คณะกรรมการ/ผู้รับผิดชอบ
การดำเนินงาน			
O๑๘	แผนการใช้จ่ายงบประมาณประจำปี	๑. แสดงแผนการใช้จ่ายงบประมาณของ สถานศึกษา ที่มีระยะ ๑ ปี ๒. มีข้อมูลรายละเอียดของแผนฯ เช่น งบประมาณตามแหล่งที่ได้รับการจัดสรรงบประมาณตาม ประเภทรายการใช้จ่าย เป็นต้น ๓. เป็นแผนที่มีระยะเวลาบังคับใช้ในปีงบประมาณ พ.ศ. ๒๕๖๔	นางจงกล นายพีรพงศ์ นางพรพณา นางสาววราวรรณ นางสาวจุฑาภรณ์ นางสาวอาทิตยา
O๑๙	รายงานการกำกับติดตาม การใช้จ่ายงบประมาณรอบ ๖ เดือน	๑. แสดงความก้าวหน้าในการดำเนินงานตาม แผนการใช้จ่ายงบประมาณประจำปี ๒. มีข้อมูลรายละเอียดความก้าวหน้า เช่น ความก้าวหน้าการใช้จ่ายงบประมาณ เป็นต้น ๓. เป็นข้อมูลในระยะเวลา ๖ เดือนแรก ของปีงบประมาณ พ.ศ. ๒๕๖๔	นางจงกล นางพรพณา นางสาวอรวลี นางสาววราวรรณ นางสาวจุฑาภรณ์ นางสาวอาทิตยา
O๒๐	รายงานผลการใช้จ่าย งบประมาณประจำปี	๑. แสดงผลการดำเนินงานตามแผนการใช้จ่ายงบประมาณประจำปี ๒. มีข้อมูลรายละเอียดสรุปผลการใช้จ่าย งบประมาณ เช่น ผลการใช้จ่ายงบประมาณ ปัญหา อุปสรรค ข้อเสนอแนะ ผลสัมฤทธิ์ตามเป้าหมาย เป็นต้น ๓. เป็นรายงานผลของปีงบประมาณ พ.ศ. ๒๕๖๓	นางจงกล นางพรพณา นางสาวอรวลี นางสาววราวรรณ นางสาวจุฑาภรณ์ นางสาวอาทิตยา
การจัดซื้อจัดจ้างหรือการจัดหาพัสดุ			
O๒๑	แผนการจัดซื้อจัดจ้างหรือ แผนการจัดหาพัสดุ	๑. แสดงแผนการจัดซื้อจัดจ้างหรือแผนการจัดหา พัสดุตามที่หน่วยงาน จะต้องดำเนินการตาม พระราชบัญญัติการจัดซื้อจัดจ้างและการบริหาร พัสดุภาครัฐ พ.ศ. ๒๕๖๐ ๒. เป็นข้อมูลการจัดซื้อจัดจ้างในปีงบประมาณ พ.ศ. ๒๕๖๔	นางพรพณา นางกัญญาภรณ์ นางสาวพิไลวรรณ นางสาวบุญฑริกา

ตัวชี้วัดย่อยที่ ๙.๓ การบริหารเงินงบประมาณ

ข้อ	ประเด็นการตรวจ	รายละเอียดข้อมูลที่เผยแพร่	คณะกรรมการ/ผู้รับผิดชอบ
การจัดซื้อจัดจ้างหรือการจัดหาพัสดุ			
O๒๒	ประกาศต่างๆ เกี่ยวกับการจัดซื้อจัดจ้างหรือการจัดหาพัสดุ	๑. แสดงประกาศตามที่หน่วยงานจะต้องดำเนินการตาม พระราชบัญญัติการจัดซื้อจัดจ้างและการบริหารพัสดุภาครัฐ พ.ศ. ๒๕๖๐ เช่น ประกาศ เชิญชวน ประกาศผลการจัดซื้อจัดจ้าง เป็นต้น ๒. เป็นข้อมูลการจัดซื้อจัดจ้างในปีงบประมาณ พ.ศ. ๒๕๖๔	นางพรพณา นางกัญญาภรณ์ นางสาวพิไลวรรณ นางสาวบุญฑริกา
O๒๓	สรุปผลการจัดซื้อจัดจ้างหรือ การจัดหาพัสดุรายเดือน	๑. แสดงสรุปผลการจัดซื้อจัดจ้างของสถานศึกษา ๒. มีข้อมูลรายละเอียดผลการจัดซื้อจัดจ้าง เช่น งานที่ซื้อหรือจ้าง วงเงินที่ซื้อหรือจ้าง ราคากลาง วิธีการซื้อหรือจ้าง รายชื่อผู้เสนอราคา และราคาที่ เสนอ ผู้ได้รับการคัดเลือกและราคาที่ตกลง เหตุผล ที่คัดเลือกโดยสรุป เลขที่และวันที่ของสัญญาหรือ ข้อตกลงในการซื้อหรือจ้าง เป็นต้น ๓. จำแนกข้อมูลเป็นรายเดือน (กรณีไม่มีการจัดซื้อ จัดจ้างในรอบเดือนใดให้ระบุว่าไม่มีการจัดซื้อจัด จ้าง) ๔. เป็นข้อมูลการจัดซื้อจัดจ้างในปีงบประมาณ พ.ศ. ๒๕๖๔	นางพรพณา นางกัญญาภรณ์ นางสาวพิไลวรรณ นางสาวบุญฑริกา
O๒๔	รายงานผลการจัดซื้อจัดจ้าง หรือการจัดหาพัสดุประจำปี	๑. แสดงผลการจัดซื้อจัดจ้างของสถานศึกษา ๒. มีข้อมูลรายละเอียด เช่น งบประมาณที่ ใช้ใน การจัดซื้อจัดจ้าง ปัญหา อุปสรรค ข้อเสนอแนะ เป็นต้น ๓. เป็นรายงานผลของปีงบประมาณ พ.ศ. ๒๕๖๓	นางพรพณา นางกัญญาภรณ์ นางสาวพิไลวรรณ นางสาวบุญฑริกา

ตัวชี้วัดย่อยที่ ๙.๔ การบริหารและพัฒนาทรัพยากรบุคคล

ข้อ	ประเด็นการตรวจ	รายละเอียดข้อมูลที่เผยแพร่	คณะกรรมการ/ผู้รับผิดชอบ
การบริหารและพัฒนาทรัพยากรบุคคล			
O๒๕	นโยบายการบริหารทรัพยากรบุคคล	๑. แสดงนโยบายการบริหารทรัพยากรบุคคล ที่มีจุดมุ่งหมายหรือวัตถุประสงค์ เพื่อก่อให้เกิดการ บริหารทรัพยากรบุคคลที่มีความโปร่งใสและมี คุณธรรม ๒. เป็นนโยบายของผู้บริหารสูงสุดหรือผู้บริหารที่ ได้รับมอบหมาย หรือนโยบายที่กำหนดในนามของ สถานศึกษา ๓. เป็นนโยบายที่ยังใช้บังคับในสถานศึกษา ในปี พ.ศ. ๒๕๖๔	นางจงกล นางสาวศันสนีย์ นางสาวขวัญธิดา
O๒๖	การดำเนินการตามนโยบาย การบริหารทรัพยากรบุคคล	๑.เป็นการดำเนินงานในปี พ.ศ.๒๕๖๔ ๒. แสดงการดำเนินการตามนโยบายการบริหารทรัพยากรบุคคล เช่น การวางแผนกำลังคน การสรรหาคนดีคนเก่งเพื่อปฏิบัติงานตามภารกิจของหน่วยงาน การพัฒนาบุคลากร การสร้างทาง ก้าวหน้า	นางจงกล นางสุดา นางสาวศันสนีย์ นางสาวบุญฑริกา นางสาวศรีสุดา

ข้อ	ประเด็นการตรวจ	รายละเอียดข้อมูลที่เผยแพร่	คณะกรรมการ/ผู้รับผิดชอบ
		ในสายอาชีพ การพัฒนาคุณภาพชีวิต การ บรรจุและแต่งตั้งบุคลากร การประเมินผล การ ปฏิบัติงาน การส่งเสริมจริยธรรมและรักษาวินัยของ บุคลากรในหน่วยงาน เป็นต้น ๓. เป็นการดำเนินการที่มีความสอดรับกับนโยบายการบริหารทรัพยากรบุคคล ตามข้อ O๒๕ หรือเป็นไปตามกิจกรรมที่อยู่ภายใต้นโยบายการบริหารทรัพยากรบุคคล ตามข้อ O๒๕ ๓. เป็นการดำเนินการในปีงบประมาณ พ.ศ. ๒๕๖๔	
O๒๗	หลักเกณฑ์การบริหารและพัฒนาทรัพยากรบุคคล	แสดงหลักเกณฑ์การบริหารและพัฒนา ทรัพยากรบุคคลที่ยังใช้บังคับในหน่วยงานในปี พ.ศ.๒๕๖๔ อย่างน้อยประกอบด้วย ๑. หลักเกณฑ์การสรรหาและคัดเลือกบุคลากร ๒. หลักเกณฑ์การบรรจุและแต่งตั้งบุคลากร ๓. หลักเกณฑ์การพัฒนาบุคลากร ๔. หลักเกณฑ์การประเมินผลการปฏิบัติงาน บุคลากร ๕. หลักเกณฑ์การให้คุณให้โทษและการสร้างขวัญกำลังใจ ๖. เป็นหลักเกณฑ์ที่ยังใช้บังคับในหน่วยงาน ในปีงบประมาณ พ.ศ. ๒๕๖๔	นางจงกล นางสาวสมฤดี นางสาวศันสนีย์
O๒๘	รายงานผลการบริหารและพัฒนาทรัพยากรบุคคลประจำปี	๑. แสดงผลการบริหารและพัฒนาทรัพยากร บุคคล ๒. มีข้อมูลรายละเอียดของการดำเนินการ เช่น ผลการดำเนินการตามนโยบายการบริหาร ทรัพยากรบุคคล ผลการวิเคราะห์การบริหาร และ พัฒนาทรัพยากรบุคคล เป็นต้น ๓. เป็นรายงานผลการดำเนินงานในปีงบประมาณ พ.ศ. ๒๕๖๓	นางจงกล นางสาวศันสนีย์ นางสาวศรีสุดา

ข้อ	ประเด็นการตรวจ	รายละเอียดข้อมูลที่เผยแพร่	คณะกรรมการ/ผู้รับผิดชอบ
การจัดการเรื่องร้องเรียนการทุจริตและประพฤติมิชอบ			
O๒๙	แนวปฏิบัติการจัดการเรื่องร้องเรียนการทุจริตและประพฤติมิชอบ	๑. แสดงคู่มือหรือแนวทางการดำเนินการต่อเรื่องร้องเรียนที่เกี่ยวข้องกับการทุจริตและประพฤติมิชอบของเจ้าหน้าที่ของสถานศึกษา ๒. มีข้อมูลรายละเอียดของการปฏิบัติงาน เช่น รายละเอียดวิธีการที่บุคคลภายนอกจะทำการร้องเรียน รายละเอียดขั้นตอนหรือวิธีการในการจัดการต่อเรื่องร้องเรียน ส่วนงานที่รับผิดชอบ ระยะเวลา ดำเนินการ เป็นต้น	นายสุนทร นายธีรเทพ นางสาวอมรรัตน์ นายสมศักดิ์ นางสาวสุธาสินี นางสาวภัทราพร นายปุณณมา

ตัวชี้วัดย่อยที่ ๙.๕ การส่งเสริมความโปร่งใส

ข้อ	ประเด็นการตรวจ	รายละเอียดข้อมูลที่เผยแพร่	คณะกรรมการ/ผู้รับผิดชอบ
การจัดการเรื่องร้องเรียนการทุจริตและประพฤติมิชอบ			
O๓๐	ช่องทางแจ้งเรื่องร้องเรียนการทุจริต	๑. แสดงช่องทางที่บุคคลภายนอกสามารถแจ้งเรื่องร้องเรียนเกี่ยวกับการทุจริตและประพฤติมิชอบ ของเจ้าหน้าที่ของสถานศึกษาผ่านทางช่องทาง ออนไลน์ ๒. สามารถเข้าถึงหรือเชื่อมโยงไปยังช่องทาง ข้างต้นได้จากเว็บไซต์หลักของสถานศึกษา	นายปริวรรต นางสาวขวัญชนก นางสาวณิชาภัทร นางสาวนวนาท
O๓๑	ข้อมูลเชิงสถิติเรื่องร้องเรียนการทุจริตและประพฤติมิชอบประจำปี	๑. แสดงข้อมูลสถิติเรื่องร้องเรียนการทุจริตและประพฤติมิชอบของบุคลากรในสถานศึกษา ๒. มีข้อมูลความก้าวหน้าการจัดการเรื่องร้องเรียน เช่น จำนวนเรื่อง เรื่องที่ดำเนินการแล้วเสร็จ เรื่อง ที่อยู่ระหว่างดำเนินการ เป็นต้น (กรณีไม่มีเรื่องร้องเรียนให้ระบุไม่มีเรื่องร้องเรียน) ๓. เป็นข้อมูลในปีงบประมาณ พ.ศ. ๒๕๖๔	นางเรณู นายวีรยุทธ นางสาวนันทญา นายนราธิป นายธีระพล
การเปิดโอกาสให้เกิดการมีส่วนร่วม			
O๓๒	ช่องทางการรับฟังความคิดเห็น	๑.แสดงช่องทางที่บุคคลภายนอกสามารถแสดง ความคิดเห็นต่อการดำเนินงานตามอำนาจหน้าที่ หรือภารกิจของหน่วยงานผ่านทางช่องทาง ออนไลน์ ๒. สามารถเข้าถึงหรือเชื่อมโยงไปยังช่องทาง ข้างต้นได้จากเว็บไซต์หลักของหน่วยงาน	นางสาวอาทิตยา นางสาวจุฑาภรณ์
O๓๓	การเปิดโอกาสให้เกิดการมีส่วนร่วม	๑.แสดงการดำเนินการหรือกิจกรรมที่แสดงถึงการเปิดโอกาสให้ผู้มีส่วนได้ส่วนเสียได้มีส่วนร่วมในการดำเนินงานตามภารกิจของหน่วยงาน เช่น ร่วมวางแผน ร่วมดำเนินการ ร่วมแลกเปลี่ยนความคิดเห็น และร่วมติดตามประเมินผล เป็นต้น ๒. เป็นการดำเนินการในปีงบประมาณ พ.ศ. ๒๕๖๔	นายปริวรรต นางสาวขวัญชนก นางสาวณิชาภัทร นายโยธิน นางจุฬาลักษณ์ นางสาวนวนาท

ตัวชี้วัดวัดที่ ๑๐ การป้องกันการทุจริต

ตัวชี้วัดย่อยที่ ๑๐.๑ การดำเนินการเพื่อป้องกันการทุจริต

ข้อ	ประเด็นการตรวจ	รายละเอียดข้อมูลที่เผยแพร่	คณะกรรมการ/ผู้รับผิดชอบ
ข้อมูลพื้นฐาน			
O๓๔	เจตจำนงสุจริตของผู้บริหาร	๑. แสดงเนื้อหาเจตนารมณ์หรือคำมั่นว่าจะปฏิบัติหน้าที่และบริหารสถานศึกษาอย่างซื่อสัตย์สุจริต โปร่งใส และเป็นไปตามหลักธรรมาภิบาล โดยจัดทำอย่างน้อย ๒ ภาษาได้แก่ ภาษาไทยและภาษาอังกฤษ ๒. ดำเนินการโดยผู้บริหารสูงสุดคนปัจจุบันของ	นางกัญจนา นางสุภาพร นางสาวสมฤดี นางสาวนภิสา

ข้อ	ประเด็นการตรวจ	รายละเอียดข้อมูลที่เผยแพร่	คณะกรรมการ/ผู้รับผิดชอบ
		สถานศึกษา	
O๓๕	การมีส่วนร่วมของผู้บริหาร	๑. แสดงการดำเนินการหรือกิจกรรมที่แสดงถึงการมีส่วนร่วมของผู้บริหารสูงสุดคนปัจจุบัน ๒. เป็นการดำเนินการหรือกิจกรรมที่แสดงให้เห็นถึงการให้ความสำคัญกับการปรับปรุง พัฒนา และส่งเสริมหน่วยงานด้านคุณธรรมและความโปร่งใส ๓. เป็นการดำเนินการในปีงบประมาณ พ.ศ. ๒๕๖๔	นายบุญเลิศ นางกัญจนา นายปริวรรต นายสุนทร นางจงกล นางสาวปริฉัตร์
การประเมินความเสี่ยงเพื่อการป้องกันการทุจริต			
O๓๖	การประเมินความเสี่ยงการทุจริตประจำปี	๑. แสดงผลการประเมินความเสี่ยงของการดำเนินงานหรือการปฏิบัติหน้าที่ที่อาจก่อให้เกิดการทุจริตหรือก่อให้เกิดการขัดกันระหว่างผลประโยชน์ส่วนตนกับผลประโยชน์ส่วนรวมของสถานศึกษา ๒. มีข้อมูลรายละเอียดของผลการประเมิน เช่น เหตุการณ์ความเสี่ยง และระดับของความเสี่ยง มาตรการและการดำเนินการในการบริหารจัดการความเสี่ยง เป็นต้น ๓. เป็นการดำเนินการในปีงบประมาณ พ.ศ. ๒๕๖๔	นายประเสริฐ นางนริศา นางสุภาภรณ์ นางสาวธีรนันท์ นายนพดล (ทอง)
เจตจำนงสุจริตของผู้บริหาร			
O๓๗	การดำเนินการเพื่อจัดการความเสี่ยงการทุจริต	๑. แสดงการดำเนินการหรือกิจกรรมที่แสดงถึงการจัดการความเสี่ยงในกรณีที่อาจก่อให้เกิดการทุจริตหรือก่อให้เกิดการขัดกันระหว่างผลประโยชน์ส่วนตนกับผลประโยชน์ส่วนรวมของสถานศึกษา ๒. เป็นกิจกรรมหรือการดำเนินการที่สอดคล้องกับมาตรการหรือการดำเนินการเพื่อบริหารจัดการความเสี่ยงตามข้อ O๓๖ ๓. เป็นการดำเนินการในปีงบประมาณ พ.ศ. ๒๕๖๔	นางสาวอโณทัย นางสาววิภาวรรณ นายพัชรพล
การเสริมสร้างวัฒนธรรมองค์กร			
O๓๘	การเสริมสร้างวัฒนธรรมองค์กร	๑. แสดงการดำเนินการหรือกิจกรรมที่แสดงถึงการเสริมสร้างวัฒนธรรมองค์กรให้เจ้าหน้าที่ของหน่วยงานมีทัศนคติค่านิยมในการปฏิบัติงานอย่างซื่อสัตย์สุจริต อย่างชัดเจน ๒. เป็นการดำเนินการในปีงบประมาณ พ.ศ. ๒๕๖๔	นางจงกล นางสุดา นางสาวศันสนีย์ ว่าที่รต.หญิงจิราภรณ์
แผนป้องกันการทุจริต			
O๓๙	แผนปฏิบัติการป้องกันการ	๑. แสดงแผนปฏิบัติการที่มีวัตถุประสงค์เพื่อป้องกันการทุจริตหรือพัฒนาด้านคุณธรรมและ	นางสาวกิ่งดาว นางสาวอมรรัตน์

ข้อ	ประเด็นการตรวจ	รายละเอียดข้อมูลที่เผยแพร่	คณะกรรมการ/ผู้รับผิดชอบ
	ทุจริตประจำปี	ความโปร่งใสของสถานศึกษา ๒. มีข้อมูลรายละเอียดของแผนฯ เช่น โครงการ กิจกรรม งบประมาณ ช่วงเวลาดำเนินการ เป็นต้น ๓. เป็นแผนที่มีระยะเวลาบังคับใช้ครอบคลุมปีงบประมาณ พ.ศ. ๒๕๖๔	นางเรณู นางสุภาพร นางอรณ์สิริ นางสาวนุชนาฏ นางสาวกฤติมา นางสาวสาวิตรี นางสาวพันทิวา
๐๔๐	รายงานการกำกับติดตามการดำเนินการป้องกันการทุจริต รอบ ๖ เดือน	๑. แสดงความก้าวหน้าในการดำเนินงานตามแผนปฏิบัติการป้องกันการทุจริต ตามข้อ๐๓๙ ๒. มีข้อมูลรายละเอียดความก้าวหน้า เช่น ความก้าวหน้าการดำเนินการแต่ละโครงการ/กิจกรรมรายละเอียดงบประมาณที่ใช้ดำเนินงาน เป็นต้น ๓. เป็นข้อมูลในระยะเวลา ๖ เดือนแรก ในปีงบประมาณ พ.ศ. ๒๕๖๔	นางจงกล นายพีรพงศ์ นางพรพณา นางสาววราวรรณ นางสาวจุฑาภรณ์ นางสาวอาทิตยา
มาตรการส่งเสริมความโปร่งใสและป้องกันการทุจริตภายในสถานศึกษา			
๐๔๑	รายงานผลการดำเนินการป้องกันการทุจริตประจำปี	๑. แสดงผลการดำเนินงานตามแผนปฏิบัติการป้องกันการทุจริต ๒. มีข้อมูลรายละเอียดสรุปผลการดำเนินการ เช่น ผลการดำเนินการ โครงการหรือกิจกรรม ผลการใช้จ่ายงบประมาณ ปัญหา อุปสรรค ข้อเสนอแนะ ผลสัมฤทธิ์ตามเป้าหมาย เป็นต้น ๓. ใช้รายงานผลการดำเนินงาน ในปีงบประมาณ พ.ศ. ๒๕๖๓	นางสาวปริฉัตร์ นางสาวอมรรัตน์ นางสาวกิ่งดาว นางสาวนภิสา นางสาวอโณทัย

ตัวชี้วัดย่อยที่ ๑๐.๒ มาตรการภายในเพื่อป้องกันการทุจริต

ข้อ	ประเด็นการตรวจ	รายละเอียดข้อมูลที่เผยแพร่	คณะกรรมการ/ผู้รับผิดชอบ
มาตรการส่งเสริมความโปร่งใสและป้องกันการทุจริตภายในสถานศึกษา			
๐๔๒	มาตรการส่งเสริมคุณธรรมและความโปร่งใสภายในหน่วยงาน	๑. แสดงการวิเคราะห์ผลการประเมินคุณธรรมและความโปร่งใสในการดำเนินงานของหน่วยงานภาครัฐ ในปีงบประมาณ พ.ศ. ๒๕๖๓ ๒. มีข้อมูลรายละเอียดการวิเคราะห์ เช่น ประเด็นที่เป็นข้อบกพร่อง หรือ จุดอ่อนที่จะต้องแก้ไขโดยเร่งด่วน ประเด็นที่จะต้องพัฒนาให้ดีขึ้น แนวทางการนำผลการวิเคราะห์ไปสู่การปฏิบัติของหน่วยงาน เป็นต้น	นางสาวกิ่งดาว นางสาวอมรรัตน์ นางเรณู นางสุภาพร นางอรณ์สิริ นางสาวนุชนาฏ นางสาวกฤติมา นางสาวสาวิตรี

ข้อ	ประเด็นการตรวจ	รายละเอียดข้อมูลที่เผยแพร่	คณะกรรมการ/ผู้รับผิดชอบ
		๓. มีมาตรการเพื่อขับเคลื่อนการส่งเสริมคุณธรรมและความโปร่งใสภายในหน่วยงานให้ดีขึ้น ซึ่งสอดคล้องตามผลการวิเคราะห์ฯ โดยมีรายละเอียดต่าง ๆ เช่น การกำหนดผู้รับผิดชอบหรือผู้ที่เกี่ยวข้อง การกำหนดขั้นตอนหรือวิธีการปฏิบัติ การกำหนดแนวทางการกำกับ ติดตามให้นำไปสู่การปฏิบัติและการรายงานผล เป็นต้น	นางสาวพันทิวา
O๔๓	การดำเนินการตามมาตรการส่งเสริมคุณธรรมและความโปร่งใสภายในหน่วยงาน	๑. แสดงผลการดำเนินการตามมาตรการเพื่อส่งเสริมคุณธรรมและความโปร่งใสภายในสถานศึกษา ๒. มีข้อมูลรายละเอียดการนำมาตรการเพื่อส่งเสริมคุณธรรมและความโปร่งใสภายในหน่วยงานในข้อ O๔๒ ไปสู่การปฏิบัติอย่างเป็นรูปธรรม ๓. เป็นการดำเนินการในปีงบประมาณ พ.ศ. ๒๕๖๔	นางสาวกิ่งดาว นางสุภาพร นางอรณ์สิริ นางสาวนุชนาฏ นางสาวกฤติมา นางสาวสาวิตรี นางสาวพันทิวา

๕. คณะกรรมการฝ่ายรวบรวมข้อมูลลงในเว็ปไซต์ของโรงเรียน มีหน้าที่ รวบรวมข้อมูล O๑ – O๔๓ ที่เป็นปัจจุบันลงบนเว็ปไซต์และปรับปรุงข้อมูลต่างๆ บนเว็ปไซต์ ให้แล้วเสร็จภายในวันที่ ๒๐ ตุลาคม ๒๕๖๔ ประกอบด้วย

๕.๑ นายปริวรรต ธงธวัช	รองผู้อำนวยการโรงเรียน	ประธาน
๕.๒ นางสาวขวัญชนก สังข์เทพ	ครู คศ.๒	รองประธาน
๕.๓ นายพีรพงศ์ ฤทธิ์เพชร์	ครู คศ. ๑	กรรมการ
๕.๔ นางสาวนวนาท กลิ่นเมฆ	ครูอัตราจ้าง	กรรมการ
๕.๕ นางสาวณิชาภัทร หนูพรหม	ครู คศ. ๑	กรรมการและเลขานุการ

ให้ผู้ที่ได้รับการแต่งตั้งดังกล่าว ปฏิบัติหน้าที่ที่ได้รับมอบหมาย ด้วยความอุตสาหะ เสียสละ ยุติธรรม เพื่อให้เกิดผลดีแก่โรงเรียน และทางราชการสืบไป

สั่ง ณ วันที่ ๓๐ เดือน กันยายน พ.ศ.๒๕๖๔

(นายบุญเลิศ ทองชล)
ผู้อำนวยการโรงเรียนบ้านตาขุนวิทยา

ประกาศโรงเรียนบ้านตาขุนวิทยา
เรื่อง มาตรการเผยแพร่ข้อมูลต่อสาธารณะ
****

ตามพระราชบัญญัติข้อมูลข่าวสารของราชการ พ.ศ. ๒๕๔๐ มาตรา ๙ กำหนดให้หน่วยงานของรัฐ ต้องจัดให้มีข้อมูลข่าวสารของราชการไว้ให้ประชาชนเข้าตรวจดูได้ และต้องดำเนินงานตามมาตรฐานเว็บไซต์ภาครัฐ (Government Website standard) เพื่อให้บริการตามตามภารกิจและอำนวยความสะดวกให้ประชาชนสามารถเข้าถึงข้อมูลข่าวสารได้สะดวก มีความถูกต้องชัดเจนครบถ้วนเป็นปัจจุบันนั้น

โรงเรียนบ้านตาขุนวิทยา สำนักงานเขตพื้นที่การศึกษามัธยมศึกษาสุราษฎร์ธานี ชุมพร จึงกำหนดมาตรการแนวทางเผยแพร่ข้อมูลต่อสาธารณะ ดังต่อไปนี้

๑. ขั้นตอนการเผยแพร่ข้อมูลสู่สาธารณะผ่านเว็บไซต์โรงเรียนบ้านตาขุนวิทยา สำนักงานเขตพื้นที่การศึกษามัธยมศึกษาสุราษฎร์ธานี ชุมพร ดังนี้

๑.๑ หน่วยงานเจ้าของข้อมูล นำส่งข้อมูลข่าวสาร พร้อมแบบฟอร์มการขอเผยแพร่ข้อมูลผ่านเว็บไซต์ของโรงเรียนบ้านตาขุนวิทยา สำนักงานเขตพื้นที่การศึกษามัธยมศึกษาสุราษฎร์ธานี ชุมพร โดย ระบุชื่อ ตำแหน่ง หน่วยงาน และข้อมูลการติดต่อกลับอย่างชัดเจน

๑.๒ โรงเรียนบ้านตาขุนวิทยา สำนักงานเขตพื้นที่การศึกษามัธยมศึกษาสุราษฎร์ธานี ชุมพร ดำเนินการอนุมัติ/อนุญาตให้นำข้อมูลขึ้นเผยแพร่ในเว็บไซต์โรงเรียนบ้านตาขุนวิทยา สำนักงานเขตพื้นที่การศึกษามัธยมศึกษาสุราษฎร์ธานี ชุมพร โดยมอบหมายให้เจ้าหน้าที่ผู้รับผิดชอบ (Web Master) ซึ่งได้รับสิทธิเข้าสู่ระบบบริหารจัดการ ดำเนินการนำข้อมูลข่าวสารขึ้นเว็บไซต์ในหมวดหมู่ที่ถูกต้องระบุแหล่งที่มาหรือเจ้าของข้อมูล ช่วงวันที่ของข้อมูลข่าวสาร วันที่เผยแพร่ ประเภทไฟล์ ขนาดไฟล์ และประสานแจ้งกลับไปยังเจ้าของข้อมูลข่าวสารนั้น

๑.๓ เจ้าหน้าที่ผู้รับผิดชอบ (Web Master) มีหน้าที่ตรวจสอบความเป็นปัจจุบันของข้อมูล (นำออกเมื่อครบเวลา) และความครบถ้วนตามมาตรฐานเว็บไซต์หน่วยงานภาครัฐ (Government Website standard Version ๒.๐) ของสำนักงานรัฐบาลอิเล็กทรอนิกส์ (องค์การมหาชน) และตามพระราชบัญญัติข้อมูลข่าวสารของราชการ พ.ศ. ๒๕๔๐ มาตรา ๗ และมาตรา ๙ และข้อมูลข่าวสารอื่นที่คณะกรรมการข้อมูลของราชการกำหนด ทั้งนี้ ต้องเป็นไปตามพระราชบัญญัติว่าด้วยการกระทำความผิดเกี่ยวกับคอมพิวเตอร์ พ.ศ. ๒๕๖๐ อย่างเคร่งครัด เพื่อป้องกันไม่ให้เกิดความเสียหายและลดโอกาสที่จะเกิดความเสียหายแก่ทางราชการ

๑.๔ จัดเก็บรักษาข้อมูลจราจรทางคอมพิวเตอร์ (Log File) ตามข้อกำหนดในพระราชบัญญัติว่าด้วยการกระทาความผิดทางคอมพิวเตอร์ พ.ศ. ๒๕๖๐ และประกาศกระทรวงดิจิทัลเพื่อเศรษฐกิจและสังคม เรื่อง หลักเกณฑ์การเก็บรักษาข้อมูลจราจรทางคอมพิวเตอร์ของผู้ให้บริการ พ.ศ. ๒๕๕๐

๑.๕ การรักษาความปลอดภัยสารสนเทศบนเว็บไซต์ ลดความเสี่ยงจากการถูกโจมตีทางอินเตอร์เน็ต (Cyber Security) ให้ปฏิบัติตามพระราชบัญญัติว่าด้วยธุรกรรมทางอิเล็กทรอนิกส์ พ.ศ. ๒๕๔๔ พระราชบัญญัติว่าด้วยธุรกรรมว่าด้วยธุรกรรมทางอิเล็กทรอนิกส์ (ฉบับที่ ๒) พ.ศ. ๒๕๕๑ และมาตรการรักษาความมั่นคงและปลอดภัยสาหรับเว็บไซต์ (Website Security standard) ประกาศโดยสำนักงานพัฒนาธุรกรรมทางอิเล็กทรอนิกส์ (องค์การมหาชน) อาทิ การติดตั้งใบรับรอง ความปลอดภัย (CA) และใช้ HTTPS (Hypertext Transfer Protocol Secure) ช่วยรักษาความ สมบูรณ์ถูกต้องของข้อมูลผู้ใช้และเก็บข้อมูลไว้เป็นความลับระหว่างคอมพิวเตอร์ของผู้ใช้กับเว็บไซต์ที่ มีบริการรับข้อมูล

การใช้ Software หรือ Hardware ป้องกันการบุกรุกโจมตี (Firewall)

๑.๖ ข้อมูลข่าวสารต้องใช้คำอธิบาย/คำบรรยายเนื้อหาที่มีความถูกต้องและมีความเหมาะสม ไม่ขัดต่อกฎหมาย

๒. ขั้นตอนการเผยแพร่ข้อมูลต่อสาธารณะผ่านเว็บไซต์โรงเรียนบ้านตาขุนวิทยา สำนักงานเขตพื้นที่การศึกษามัธยมศึกษาสุราษฎร์ธานี ชุมพร ดังนี้

๒.๑ หัวหน้าหน่วยงานแต่งตั้งหรือมอบหมายผู้รับผิดชอบ

๒.๒ การนำเข้าข้อมูลข่าวสาร ต้องเป็นข้อมูลปัจจุบัน ถูกต้อง ครบถ้วน ระบุแหล่งที่มาหรือเจ้าของข้อมูล ช่วงวันที่ของข้อมูลข่าวสาร วันที่เผยแพร่ ประเภท (นามสกุล)ไฟล์ขนาดไฟล์โดยมี ลำดับการปฏิบัติอย่างน้อย ดังนี้

๒.๒.๑ เจ้าหน้าที่เสนอข้อมูลข่าวสารที่ประสงค์จะนำขึ้นเผยแพร่บนเว็บไซต์ ให้หัวหน้ากลุ่มงานที่รับผิดชอบดูแลเว็บไซต์พิจารณาอนุญาต ด้วยแบบฟอร์มการขอเผยแพร่ข้อมูลผ่านเว็บไซต์ของโรงเรียนบ้านตาขุนวิทยา สำนักงานเขตพื้นที่การศึกษามัธยมศึกษาสุราษฎร์ธานี ชุมพร ตามแบบฟอร์มแนบท้ายประกาศนี้

๒.๒.๒ แจ้งผลการนำขึ้นเผยแพร่ให้เจ้าของข้อมูลทราบ

๓. การตรวจสอบและติดตาม

๓.๑ มีการกำหนดผู้รับผิดชอบ (Web Master)

๓.๒ ผู้รับผิดชอบ (Web Master) จะต้องตรวจสอบข้อมูลให้ผู้ใช้สามารถเข้าถึงข้อมูลได้อยู่เสมอ

๓.๓ ผู้รับผิดชอบ (Web Master) จะต้องปฏิบัติตามพระราชบัญญัติว่าด้วยการกระทำความผิดเกี่ยวกับคอมพิวเตอร์ พ.ศ. ๒๕๖๐ และกฎหมายที่เกี่ยวข้องอย่างเคร่งครัด

ทั้งนี้ ตั้งแต่บัดนี้เป็นต้นไป

ประกาศ ณ วันที่ ๓ เดือน พฤษภาคม พ.ศ. ๒๕๖๔

(นายบุญเลิศ ทองชล)
ผู้อำนวยการโรงเรียนบ้านตาขุนวิทยา

ประกาศโรงเรียนบ้านตาขุนวิทยา
เรื่อง มาตรการให้มีผู้มีส่วนได้ส่วนเสียมีส่วนร่วมของโรงเรียนบ้านตาขุนวิทยา
****

ด้วย โรงเรียนบ้านตาขุนวิทยา สำนักงานเขตพื้นที่การศึกษามัธยมศึกษาสุราษฎร์ธานี ชุมพร ได้จัดทำมาตรการให้มีผู้มีส่วนได้ส่วนเสีย มีส่วนร่วมของโรงเรียนบ้านตาขุนวิทยา สำนักงานเขตพื้นที่การศึกษามัธยมศึกษาสุราษฎร์ธานี ชุมพร เพื่อให้ผู้มีส่วนได้ส่วนเสียเข้ามามีส่วนร่วมตามภารกิจงาน/ลักษณะงาน โดยอาศัยอำนาจตามความในมาตรา ๕๔ ของรัฐธรรมนูญแห่งราชอาณาจักรไทย พุทธศักราช ๒๕๖๐ ที่ได้กำหนดเรื่อง การมีส่วนร่วมของภาคประชาชนต่อนโยบายการพัฒนาของภาครัฐ ซึ่งรัฐต้องดำเนินการให้เด็กทุกคนได้รับการศึกษาเป็นเวลาสิบสองปี ตั้งแต่ก่อนวัยเรียนจนจบการศึกษาภาคบังคับอย่างมีคุณภาพโดยไม่เก็บค่าใช้จ่าย รัฐต้องดำเนินการให้เด็กเล็กได้รับการดูแลและพัฒนาก่อนเข้ารับการศึกษาตาม วรรคหนึ่ง เพื่อพัฒนาร่างกาย จิตใจ วินัย อารมณ์ สังคม และสติปัญญาให้สมกับวัย โดยส่งเสริมและสนับสนุน ให้องค์กรปกครองส่วนท้องถิ่นและภาคเอกชนเข้ามีส่วนร่วมในการดำเนินการด้วย รัฐต้องดำเนินการให้ ประชาชนร่วมมือกันระหว่างรัฐ องค์กรปกครองส่วนท้องถิ่น และภาคเอกชน ในการจัดการศึกษาทุกระดับ โดยรัฐมีหน้าที่ดำเนินการ กำกับ ส่งเสริม และสนับสนุนให้การจัดการศึกษาดังกล่าวมีคุณภาพและได้ มาตรฐานสากล และพระราชบัญญัติการศึกษาแห่งชาติ พ.ศ. ๒๕๔๒ และที่แก้ไขเพิ่มเติม (ฉบับที่ ๒) พ.ศ. ๒๕๔๕ กำหนดให้หลักการจัดการศึกษาให้สังคมมีส่วนร่วมในการจัดการศึกษา โดยมีการกระจายอำนาจสู่เขตพื้นที่การศึกษา โดยให้ยึดหลักการมีส่วนร่วม หลาย ๆ ภาคส่วน ได้แก่ การมีส่วนร่วมของบุคคล ครอบครัว ชุมชน องค์กรชุมชน องค์กรปกครองส่วนท้องถิ่น เอกชน องค์กรเอกชน องค์กรวิชาชีพ สถาบันศาสนา สถานประกอบการ และสถาบันสังคมอื่นที่เกี่ยวข้อง เข้ามามีส่วนร่วมในการวางแผนตามนโยบายการจัดการศึกษา และขับเคลื่อนการดาเนินงานของโรงเรียนบ้านตาขุนวิทยา สำนักงานเขตพื้นที่การศึกษามัธยมศึกษาสุราษฎร์ธานี ชุมพร ให้เกิดประโยชน์สูงสุด บรรลุผลสำเร็จตามเป้าหมาย โดยให้ผู้มีส่วนได้ส่วนเสียเข้ามามีส่วนร่วมในการดำเนินการ ตามภารกิจงานหรือลักษณะงาน

โรงเรียนบ้านตาขุนวิทยา สำนักงานเขตพื้นที่การศึกษามัธยมศึกษาสุราษฎร์ธานี ชุมพร จึงได้มีการกำหนด มาตรการ แนวทาง ปฏิบัติงานที่ชัดเจน วิธีการดำเนินการ ขั้นตอน กระบวนการ ระยะเวลาในการมีส่วนร่วม โรงเรียนบ้านตาขุนวิทยา สำนักงานเขตพื้นที่การศึกษามัธยมศึกษาสุราษฎร์ธานี ชุมพร ที่เป็นมาตรฐานเดียวกัน มีกรอบแนวทางการเข้ามามีส่วนร่วมการวางแผน การดำเนินการ กระบวนการแลกเปลี่ยนเรียนรู้ซึ่งกันและกัน การแสดงความคิดเห็นผ่านเว็บไซต์ หรือการแสดงความคิดเห็นตามแบบสอบถามมีการให้ข้อเสนอแนะ การแก้ไขปัญหา และนำข้อเสนอแนะ ปัญหาเพื่อนำมาปรับปรุง พัฒนาอย่างยั่งยืนต่อไป

ทั้งนี้ ตั้งแต่บัดนี้เป็นต้นไป

ประกาศ ณ วันที่ ๓ เดือน พฤษภาคม พ.ศ. ๒๕๖๔

(นายบุญเลิศ ทองชล)
ผู้อำนวยการโรงเรียนบ้านตาขุนวิทยา

ประกาศโรงเรียนบ้านตาขุนวิทยา

เรื่อง มาตรการส่งเสริมความโปร่งใสในการจัดซื้อจัดจ้างของโรงเรียนบ้านตาขุนวิทยา

****

โรงเรียนบ้านตาขุนวิทยา สำนักงานเขตพื้นที่การศึกษามัธยมศึกษาสุราษฎร์ธานี ชุมพร เป็นหน่วยงานทางด้านการศึกษาที่อยู่ภายใต้กำกับดูแลของสำนักงานคณะกรรมการการศึกษาขั้นพื้นฐาน ได้ตระหนักถึงความสำคัญเกี่ยวกับการต่อต้านการทุจริตและการประพฤติมิชอบในองค์กร ส่งเสริมให้การดำเนินการของหน่วยงานเป็นไปตามหลักเกณฑ์ และวิธีการบริหารกิจการบ้านเมืองที่ดี โดยให้ยึดหลักคุณธรรมจริยธรรมและความโปร่งใสใน การดำเนินงานของหน่วยงาน ให้สอดคล้องกับนโยบายในการพัฒนาประเทศ ที่กำหนดไว้ในยุทธศาสตร์ชาติ ระยะ ๒๐ ปี (พ. ศ. ๒๕๖๐ ๒๕๗๙) และยุทธศาสตร์ชาติว่าด้วยการป้องกันและปราบปรามการทุจริต ระยะที่ ๓ พ. ศ. ๒๕๖๐ ๒๕๖๔

เพื่อให้การดำเนินงานของโรงเรียนบ้านตาขุนวิทยา สำนักงานเขตพื้นที่การศึกษามัธยมศึกษาสุราษฎร์ธานี ชุมพร เป็นไปตามเจตจำนงสุจริตตามนโยบายของผู้บริหารของโรงเรียนบ้านตาขุนวิทยา สำนักงานเขตพื้นที่การศึกษามัธยมศึกษาสุราษฎร์ธานี ชุมพร ในด้านความโปร่งใส สามารถตรวจสอบได้ตลอดจนการเปิด โอกาสให้ผู้รับบริการหรือผู้มีส่วนได้ส่วนเสียเข้ามามีส่วนร่วม ในการดำเนินงานของหน่วยงานในทุกระดับ เกณฑ์กำหนดมาตรการส่งเสริมความโปร่งใสในการจัดซื้อจัดจ้าง เพื่อเสริมสร้างความโปร่งใสและป้องกันการทุจริต เพื่อเป็นแนวทางแก่ผู้ปฏิบัติงานดังนี้

๑. งานบริหารงบประมาณ จัดทำแผนการจัดซื้อจัดจ้างประจำปี และประกาศเผยแพร่ในระบบเครือข่ายสารสนเทศของกรมบัญชีกลางและของหน่วยงาน และปิดประกาศโดยเปิดเผย ณ สถานที่ปิดประกาศของหน่วยงานภายใน ๓๐ วันทำการ หลังจากได้รับความเห็นชอบวงเงินงบประมาณที่จะใช้ในการจัดซื้อจัดจ้างของหน่วยงานที่เกี่ยวข้องหรือผู้มีอำนาจในการพิจารณางบประมาณ

๒. งานบริหารงบประมาณจัดให้มีการบันทึกสรุปรายงานการจัดซื้อจัดจ้าง พร้อมทั้งเอกสารประกอบภายใน ๗ วันทาการ หลังจากการเสร็จสิ้นกระบวนการจัดซื้อจัดจ้างในแต่ละ โครงการและจัดเก็บไว้ อย่างเป็นระบบ เพื่อประโยชน์ในการตรวจสอบข้อมูลเมื่อมีการร้องขอตามรายการ ดังต่อไปนี้

๒.๑ รายการขอซื้อหรือขอจ้าง

๒.๒ เอกสารเกี่ยวกับการรับฟังความคิดเห็นร่างขอบเขตของงานหรือรายละเอียดคุณลักษณะพิเศษเฉพาะของพัสดุที่จะซื้อหรือจ้าง และผลการพิจารณาในครั้งนั้น (ถ้ามี)

๒.๓ ประกาศเชิญชวนและเอกสารเชิญชวน หรือหนังสือเชิญชวนและเอกสารอื่นที่เกี่ยวข้อง

๒.๔ ข้อเสนอที่ผู้ยื่นข้อเสนอทุกราย

๒.๕ บันทึกรายการผลการพิจารณาคัดเลือกเสนอ

๒.๖ ประกาศพิจารณาคัดเลือกผู้ชนะการจัดซื้อจัดจ้างหรือผู้ที่ได้รับการคัดเลือก

๒.๗ สัญญาหรือข้อตกลงเป็นหนังสือ รวมทั้งการแก้ไขสัญญาหรือข้อตกลงเป็นหนังสือ(ถ้ามี)

๒.๘ บันทึกรายงานผลการตรวจรับพัสดุ

๓. หน่วยงานภายในมอบหมายให้มีเจ้าหน้าที่ที่ดำเนินการเกี่ยวกับกระบวนการพัสดุประจำหน่วยงานอย่างน้อย ๒ คน และเข้ารับการอบรมการจัดซื้อจัดจ้างตามที่สานักงานคณะกรรมการการศึกษาขั้นพื้นฐานกำหนด

๔. งานบริหารงบประมาณ จัดทำคู่มือ แนวทางปฏิบัติเกี่ยวกับกระบวนการจัดซื้อจัดจ้าง และประชุมชี้แจงสร้างการรับรู้และความเข้าใจที่ถูกต้องให้กับบุคลากรของหน่วยงานภายในที่เกี่ยวข้อง

๕. ห้ามมิให้ผู้ที่มีหน้าที่ดำเนินการเกี่ยวกับการจัดซื้อจัดจ้างของหน่วยงาน มีส่วนได้ส่วนเสีย กับผู้ยื่นข้อเสนอหรือคู่สัญญาในงานนั้น ทั้งนี้ การมีส่วนได้ส่วนเสียในเรื่องการพิจารณาให้เป็นไปตามกฎหมาย ว่าด้วยวิธีปฏิบัติราชการทางปกครอง

๖. ห้ามมิให้บุคลากรในหน่วยงานใช้อำนาจในตำแหน่งหน้าที่ดำเนินงานโครงการที่เอื้อผลประโยชน์ กับตนเองหรือผู้อื่น ทั้งที่เกี่ยวกับตัวเงิน หรือทรัพย์สิน และผลประโยชน์อื่น ๆ ที่ไม่ใช่รูปตัวเงินหรือทรัพย์สิน

๗. ให้มีช่องทางการร้องเรียนในการแจ้งปัญหาการทุจริตของเจ้าหน้าที่ให้ผู้ติดต่อขอรับบริการ สามารถร้องเรียนได้ผ่านช่องทาง ดังนี้

๗.๑ ติดต่อด้วยตนเองได้ที่โรงเรียนบ้านตาขุนวิทยา สำนักงานเขตพื้นที่การศึกษามัธยมศึกษาสุราษฎร์ธานี ชุมพร

๗.๒ ทางจดหมาย โดยส่งมาที่ โรงเรียนบ้านบ้านตาขุนวิทยา เลขที่ ๖๕ หมู่ ๖ ตำบลเขาวง อำเภอบ้านตาขุน จังหวัดสุราษฎร์ธานี ๘๔๒๓๐

๗.๓ โทร ๐ ๗๗ ๓๙๗๑๑๕/ เว็บไซต์ www.btv.ac.th

๘. งานบริหารงบประมาณ จัดให้มีระบบตรวจสอบเพื่อป้องกันการเป็นผู้มีส่วนได้ ส่วนเสียกับผู้ยื่นข้อเสนอหรือคู่สัญญาของหน่วยงานสำหรับผู้ที่มีหน้าที่เป็นคณะกรรมการซื้อหรือจ้างและเจ้าหน้าที่จัดซื้อจัดจ้าง โดยให้เจ้าหน้าที่รายงานผลการดำเนินการตรวจสอบเพื่อป้องกันการเป็นผู้มีส่วนได้ส่วนเสียกับผู้ยื่นข้อเสนอหรือคู่สัญญาของหน่วยงาน ตามแบบฟอร์มที่กำหนด เสนอให้ผู้อำนวยการโรงเรียนบ้านตาขุนวิทยาทราบ เป็นประจำทุกเดือน

ทั้งนี้ ตั้งแต่บัดนี้เป็นต้นไป

ประกาศ ณ วันที่ ๓ เดือน พฤษภาคม พ.ศ. ๒๕๖๔

(นายบุญเลิศ ทองชล)
ผู้อำนวยการโรงเรียนบ้านตาขุนวิทยา

ประกาศโรงเรียนบ้านตาขุนวิทยา

เรื่อง มาตรการจัดการเรื่องร้องเรียนการทุจริตของโรงเรียนบ้านตาขุนวิทยา

****

โรงเรียนบ้านตาขุนวิทยา สำนักงานเขตพื้นที่การศึกษามัธยมศึกษาสุราษฎร์ธานี ชุมพร เป็นหน่วยงานทาง ด้านการศึกษาที่อยู่ภายใต้กำกับดูแลของสำนักงานคณะกรรมการการศึกษาขั้นพื้นฐาน ได้ตระหนักถึงความสำคัญเกี่ยวกับการต่อต้านการทุจริตและการประพฤติมิชอบในองค์กร ส่งเสริมให้การดำเนินการของหน่วยงานเป็นไปตามหลักเกณฑ์ และวิธีการบริหารกิจการบ้านเมืองที่ดี โดยให้ยึดหลักคุณธรรมจริยธรรมและความโปร่งใสในการดำเนินงานของหน่วยงาน ให้สอดคล้องกับนโยบายในการพัฒนาประเทศ ที่กำหนดไว้ในยุทธศาสตร์ชาติ ระยะ ๒๐ ปี (พ. ศ. ๒๕๖๐ ๒๕๗๙) และยุทธศาสตร์ชาติว่าด้วยการป้องกันและปราบปรามการทุจริต ระยะที่ ๓ พ. ศ. ๒๕๖๐ ๒๕๖๔

เพื่อให้การดำเนินงานของโรงเรียนบ้านตาขุนวิทยา สำนักงานเขตพื้นที่การศึกษามัธยมศึกษาสุราษฎร์ธานี ชุมพร เป็นไปตามเจตจำนงสุจริต ตามนโยบายของผู้บริหารของโรงเรียนบ้านตาขุนวิทยา ในด้านความโปร่งใส สามารถตรวจสอบได้ตลอดจนการเปิดโอกาสให้ผู้รับบริการหรือผู้มีส่วนได้ส่วนเสียเข้ามามีส่วนร่วม ในการ ดำเนินงานของหน่วยงานในทุกระดับ เกณฑ์กำหนดมาตรการจัดการเรื่องร้องเรียนการทุจริต เพื่อเสริมสร้าง ความโปร่งใสและป้องกันการทุจริต เพื่อเป็นแนวทางแก่ผู้ปฏิบัติงานดังนี้

๑. กำหนดบทบาทหน้าที่ของบุคลากรในสถานศึกษา ให้ครอบคลุมถึงการประพฤติตนเป็นแบบอย่างที่ดี รวมถึงสอดส่องดูแล และส่งเสริมให้ผู้ใต้บังคับบัญชาปฏิบัติตามกฎหมาย ระเบียบ ข้อบังคับ จริยธรรมและจรรยาบรรณที่เกี่ยวข้อง

๒. กำหนดบทบาทหน้าที่ของบุคลากรให้ครอบคลุมถึงการไม่เพิกเฉยต่อการทุจริต รายงานการกระทำความผิดต่อผู้บังคับบัญชาหากพบเห็นการกระทำความผิดหรือการทุจริตเกิดขึ้น ตลอดจนให้ความร่วมมือช่วยเหลือในกระบวนการสอบสวนข้อเท็จจริงเกี่ยวกับเรื่องร้องเรียน และแจ้งเบาะแสการกระทำความผิดและทุจริต

๓. กำหนดให้มีแผนปฏิบัติการป้องกันการทุจริตประจำปี ดำเนินการ กำกับติดตาม และรายงานผลการดำเนินงานตามแผนปฏิบัติการป้องกันการทุจริตประจำปี เพื่อเสนอต่อคณะผู้บริหาร และเผยแพร่ต่อสาธารณะ

๔. กำหนดให้มีคู่มือ หรือแนวปฏิบัติในการรับเรื่องร้องเรียน โดยระบุถึงผู้ที่รับผิดชอบ ขั้นตอนกระบวนการ กรอบระยะเวลา ในการพิจารณาเรื่องร้องเรียน และเบาะแสการกระทำผิด การทุจริต ตลอดจนประชาสัมพันธ์ให้บุคลากร ผู้รับบริการ ผู้มีส่วนได้ส่วนเสียภายนอกรับทราบ

๕. กำหนดให้หน่วยงานที่เกี่ยวข้อง จัดอบรมให้แก่พนักงานเพื่อให้เกิดความรู้ความเข้าใจเกี่ยวกับลักษณะความผิด และการทุจริตที่อาจเกิดขึ้นได้ในสถานศึกษา

๖. กำหนดให้มีช่องทางที่หลากหลายในการรับเรื่องร้องเรียนและเบาะแสการกระทำผิด การทุจริต โดยให้เจ้าหน้าที่ที่รับผิดชอบเรื่องดังกล่าว ระมัดระวังในการดำเนินงานและเก็บเป็นความลับ

๗. กำหนดให้ทุกส่วนงานที่เกี่ยวข้อง จัดทำสถิติการรับเรื่องร้องเรียน และเบาะแสการกระทำผิด การทุจริต รวมทั้งจัดทำรายงาน รวบรวมข้อมูลสถิติ เพื่อเสนอต่อผู้บริหารโรงเรียน

๘. กำหนดให้มีการคุ้มครองผู้ร้องเรียน ผู้แจ้งเบาะแสการทุจริต ผู้ให้ความร่วมมือในการตรวจสอบและ

ผู้ที่เกี่ยวข้องกับการจัดการเรื่องร้องเรียนการทุจริต

๙. ดำเนินการตรวจสอบข้อเท็จจริง สอบสวนทางวินัยแล้วแต่กระทำด้วยความโปร่งใส รวดเร็ว รับฟังและให้โอกาสทุกฝ่ายอย่างเป็นธรรม

๑๐. กำหนดให้มีการพิจารณาลงโทษทางวินัย หรือดำเนินคดีตามกฎหมาย ต่อบุคลากรที่มีผลการสอบสวน หรือการพิจารณาว่ามีการกระทำอันเป็นการทุจริต รวมถึงดำเนินการกรณีอยู่ระหว่าง การสอบสวนตามที่ระเบียบ ข้อบังคับ กฎหมาย กำหนดไว้อย่างเคร่งครัด

ทั้งนี้ ตั้งแต่บัดนี้เป็นต้นไป

ประกาศ ณ วันที่ ๓ พฤษภาคม พ.ศ. ๒๕๖๔

(นายบุญเลิศ ทองชล)

ผู้อำนวยการโรงเรียนบ้านตาขุนวิทยา

มาตรการป้องกันการรับสินบน

โรงเรียนบ้านตาขุนวิท
สำนักงานเขตพื้นที่การศึกษามัธยมศึกษาสุราษฎร์ธานี ชุม
สำนักงานคณะกรรมการการศึกษาขั้นพื้นฐ
กระทรวงศึกษาธิก

มาตรการป้องกันการรับสินบน

ของโรงเรียนบ้านตาขุนวิทยา สำนักงานเขตพื้นที่การศึกษามัธยมศึกษาสุราษฎร์ธานี ชุมพร

****

หลักการและเหตุผล

ด้วยการทุจริตการรับสินบน หรือการรับทรัพย์สินหรือประโยชน์อื่นใดของเจ้าหน้าที่ของรัฐ เป็นรูปแบบหนึ่งของการขัดกันระหว่างประโยชน์ส่วนบุคคลและประโยชน์ส่วนรวม และเป็นเรื่องที่เชื่อมโยงเกี่ยวเนื่องกับจริยธรรมของเจ้าหน้าที่ของรัฐ อันเป็นสาเหตุสำคัญทำให้เกิดความเสียหายต่อการบริหารงานและภาพลักษณ์ขององค์กร

การรับทรัพย์สินของเจ้าหน้าที่ของรัฐ ตามกฎหมายประกอบรัฐธรรมนูญว่าด้วยการป้องกันและปราบปรามการทุจริต ตามที่บัญญัติไว้ในมาตรา ๑๐๓ เจ้าหน้าที่ของรัฐจะรับทรัพย์สินได้เมื่อการรับทรัพย์สินหรือประโยชน์อื่นใดนั้นได้มีกฎหมายหรือกฎ ข้อบังคับที่ออกโดยอาศัยอำนาจตามบทบัญญัติแห่งกฎหมายอนุญาตให้เจ้าหน้าที่ของรัฐรับได้ และการรับทรัพย์สินหรือประโยชน์อื่นใดโดยธรรมจรรยาตามหลักเกณฑ์ที่กำหนด ซึ่งการรับทรัพย์สินในกรณีนี้อาจจะเรียกว่า “สินน้ำใจ” ดังนั้น การรับสินน้ำใจ เจ้าหน้าที่ของรัฐจะต้องปฏิบัติตามหลักเกณฑ์ที่คณะกรรมการ ป.ป.ช. กำหนดด้วย หากเจ้าหน้าที่ของรัฐละเลย หรือไม่สามารถแยกแยะได้ว่าการรับทรัพย์สินนั้น เป็นเรื่องสินน้ำใจหรือสินบนแล้วจะทำให้เจ้าหน้าที่ผู้นั้นปฏิบัติผิดกฎหมายและมีโทษต่อเจ้าหน้าที่ของรัฐผู้รับทรัพย์สินนั้นด้วยแต่ล้าเจ้าหน้าที่ของรัฐสามารถแยกแยะหรือ จำแนกในเรื่องหลักเกณฑ์ของการรับทรัพย์สินได้แล้ว ก็จะสามารถป้องกันไม่ให้มีการละเมิดประมวลจริยธรรม รวมถึงสามารถแก้ไขปัญหาเจ้าหน้าที่ของรัฐในเรื่องผลประโยชน์ทับซ้อนหรือการขัดกันระหว่างประโยชน์ส่วน บุคคลและประโยชน์ส่วนรวม ตลอดจนป้องกันการทุจริตของเจ้าหน้าที่ของภาครัฐได้

สำนักงานเขตพื้นที่การศึกษามัธยมศึกษาสุราษฎร์ธานี สุราษฎร์ธานี ชุมพร ตระหนักและมีความมุ่งมั่น ที่จะปฏิบัติงานให้โปร่งใส ยึดมั่นในคุณธรรมปลอดจากการทุจริตประพฤติมิชอบ จึงได้จัดทำมาตรการป้องกัน การรับสินบน เพื่อเป็นแนวปฏิบัติในการป้องกันการรับสินบนการใช้อำนาจหน้าที่การเอื้อประโยชน์ต่อตนเองหรือผู้อื่น การแสวงหาผลประโยชน์ร่วมกันกับองค์กรธุรกิจเอกชน การรับทรัพย์สินหรือประโยชน์อื่นใดจากผู้อื่น ที่เกี่ยวเนื่องเชื่อมโยงกับการขัดกันระหว่างประโยชน์ส่วนบุคคลและประโยชน์ส่วนรวม และเป็นการสร้างความรู้ ความเข้าใจเกี่ยวกับการรับทรัพย์สินหรือประโยชน์อื่นใดโดยธรรมจรรยาของเจ้าหน้าที่ของรัฐให้ถูกต้อง ตามที่กฎหมายกฎ หรือข้อบังคับที่เกี่ยวข้องกำหนดโดยให้สถานศึกษา ข้าราชการและเจ้าหน้าที่ในสังกัดถือปฏิบัติในการรับทรัพย์สินหรือประโยชน์อื่นใดของเจ้าหน้าที่ของรัฐ ตามมาตรการป้องกันการรับสินบน ดังต่อไปนี้

แนวปฏิบัติในการป้องกันการรับสินบน : กรณีรับทรัพย์สินหรือประโยชน์อื่นใดโดยธรรมจรรยาของเจ้าหน้าที่ของรัฐ การเรี่ยไร และการรับฝากนักเรียน (แป๊ะเจี๊ยะ)

“การรับทรัพย์สินหรือประโยชน์อื่นใด โดยธรรมจรรยา” หมายความว่า การรับทรัพย์สินหรือประโยชน์อื่นใดจากญาติหรือจากบุคคลที่ให้กันในโอกาสต่าง ๆ โดยปกติตามขนบธรรมเนียม ประเพณีหรือวัฒนธรรม หรือให้กันตามมารยาทที่ปฏิบัติกันในสังคม

“ประโยชน์อื่นใด” หมายความว่าสิ่งที่มูลค่า ได้แก่การลดราคาการรับความบันเทิงการรับบริการ การรับการฝึกกอบรม หรือสิ่งอื่นใดในลักษณะเดียวกัน

เจ้าหน้าที่ของรัฐ (ทุกตำแหน่ง) จะรับทรัพย์สินหรือประโยชน์อื่นใดได้ต่อเมื่อมีกฎหมาย กฎหรือมีข้อบังคับโดยอาศัยอำนาจของกฎหมายให้รับได้ การรับทรัพย์สินหรือประโยชน์อื่นใดนอกเหนือจากกฎหมาย กฎหรือข้อบังคับข้างต้น จึงต้องมาพิจารณาตามหลักเกณฑ์การรับทรัพย์สินโดยธรรมจรรยาของเจ้าหน้าที่ของรัฐ ตามประกาศคณะกรรมการป้องกันและปราบปรามการทุจริตแห่งชาติ เรื่อง หลักเกณฑ์การรับทรัพย์สินหรือประโยชน์อื่นใดโดยธรรมจรรยาของเจ้าหน้าที่ของรัฐ พ.ศ. ๒๕๔๓ ระเบียบสำนักนายกรัฐมนตรีว่า

ด้วย การให้หรือรับของขวัญของเจ้าหน้าที่ของรัฐ พ.ศ. ๒๕๔๔ ระเบียบกระทรวงศึกษาธิการว่าด้วยการรับเงินหรือ ทรัพย์สินที่มีผู้บริจาคให้แก่สถานศึกษา พ.ศ. ๒๕๕๒ ประกาศสำนักงานคณะกรรมการการศึกษาขั้นพื้นฐาน เรื่อง แนวทางการส่งเสริมการปฏิบัติ :กรณีเรี่ยไร ลงวันที่ ๑๖ มิถุนายน ๒๕๖๐ และมาตรการป้องกันการเรียกรับ ทรัพย์สินหรือประโยชน์ตอบแทนเพื่อโอกาสในการเข้าเรียนในสถานศึกษา สำนักงานคณะกรรมการการศึกษา ขั้นพื้นฐานโดยมีแนวปฏิบัติในการรับทรัพย์สินหรือประโยชน์อื่นใดของเจ้าหน้าที่ของรัฐการเรี่ยไรและการรับ ฝากนักเรียน (แป๊ะเจี๊ยะ) ดังนี้

๑. ให้เจ้าหน้าที่ในสังกัดปฏิบัติตามประกาศสำนักงานคณะกรรมการการศึกษาขั้นพื้นฐาน เรื่อง แนวทางปฏิบัติ : กรณีการให้หรือรับของขวัญหรือประโยชน์อื่นใด ลงวันที่ ๑๖ มิถุนายน ๒๕๖๐ อย่าง เคร่งครัด

๒. ห้ามเจ้าหน้าที่ของรัฐในสังกัดรับหรือถามนำถึงการรับของขวัญหรือประโยชน์อื่นใดนอกเหนือจากทรัพย์สิน หรือประโยชน์อันควรได้ตามกฎหมาย กฎ หรือข้อบังคับที่ออกโดยอาศัยอำนาจตามกฎหมายให้รับได้ การรับทรัพย์สินในเรื่องนี้จึงได้แก่ การรับเงินเดือน การรับเงินค่าเบี้ยเลี้ยงเดินทางไปราชการ ค่าที่พักในการเดินทางไปราชการ การรับสวัสดิการต่าง ๆ ที่ทางราชการจัดให้ทั้งในรูปแบบเป็นสวัสดิการปกติและการจัดสวัสดิการฯ ตามระเบียบการจัดสวัสดิการภายในของส่วนราชการรวมถึงค่าสมนาคุณวิทยากร ค่าอาหารหรือค่าอาหารในระหว่างอบรม ประชุมหรือสัมมนา เว้นแต่การรับของขวัญหรือประโยชน์อื่นใดโดยธรรมจรรยาตามประกาศคณะกรรมการป้องกันและปราบปรามการทุจริตแห่งชาติ เรื่อง หลักเกณฑ์การรับทรัพย์สินหรือประโยชน์อื่นใดโดยธรรมจรรยาของเจ้าหน้าที่ของรัฐ พ.ศ. ๒๕๔๓ ดังต่อไปนี้

๒.๑ การรับทรัพย์สินหรือประโยชน์อื่นใดจากญาติ ได้แก่ การรับทรัพย์สินฯจากปู่ ย่า ตา ยาย ลูก หลาน เหลน ลื่อ พี่ ลุง ป้า น้า อา หรือจากญาติของคู่สมรสในลักษณะของขั้นต่าง ๆ ในความเป็นญาติเช่นเดียวกันกับที่ได้กล่าวถึงข้างต้น ความเป็นญาติจึงมีได้เฉพาะบุคคลธรรมดาเท่านั้น การรับทรัพย์สินฯ ในกรณีนี้ จึงไม่สามารถนำไปใช้ในการอ้างการรับทรัพย์สินหรือประโยชน์อื่นใดจากนิติบุคคลได้ประกอบกับการรับทรัพย์สินจากญาติ เจ้าหน้าที่ของรัฐสามารถรับได้โดยไม่จำกัดจำนวนในการรับ ทั้งนี้จะรับได้ในจำนวนเท่าไร จึงขึ้นอยู่กับความสามารถในการให้ของญาติที่เป็นผู้ให้ทรัพย์สินฯ

๒.๒ การรับของขวัญหรือประโยชน์อื่นใด จากบุคคลอื่นซึ่งมิใช่ญาติเนื่องในโอกาสต่าง ๆ โดยปกติตามขนบธรรมเนียมประเพณี วัฒนธรรม หรือให้กันตามมารยาทที่ปฏิบัติในสังคมเท่านั้น และต้องมี มูลค่าในการรับจากแต่ละบุคคล แต่ละโอกาสไม่เกิน ๓,๐๐๐ บาท

๒.๓ การรับค่ารับรองและของขวัญจากบุคคลอื่นซึ่งมิใช่ญาติ อาทิ พาไปรับประทานอาหาร มอบบัตรกำนัลของห้างสรรพสินค้า ต้องรับเนื่องในโอกาสต่าง ๆ โดยปกติตามขนบธรรมเนียมประเพณีหรือวัฒนธรรม หรือให้กันตามมารยาทสังคมเท่านั้น และมูลค่าของการรับรองและของขวัญนั้นต้องมีมูลค่าไม่เกิน ๓,๐๐๐ บาท

๒.๔ การรับของขวัญหรือประโยชน์อื่นใดที่เป็นการให้ในลักษณะให้กับบุคคลทั่วไป

๓. หลักเกณฑ์การรับของขวัญหรือประโยชน์อื่นใดตามข้อ ๑ ให้ใช้บังคับแก่ผู้ซึ่งพ้นจากการเป็นเจ้าหน้าที่ของรัฐมาแล้วไม่ถึง ๒ ปีด้วย

๔. ห้ามเจ้าหน้าที่ของรัฐให้ของขวัญแก่ผู้บังคับบัญชาหรือบุคคลในครอบครัวของผู้บังคับบัญชานอกเหนือจากกรณีปกติประเพณีนิยมที่มีการให้ของขวัญแก่กันโดยการให้ของขวัญตามปกติประเพณีนิยมนั้น เจ้าหน้าที่ของรัฐจะให้ของขวัญหรือประโยชน์อื่นใดที่มีมูลค่าเกิน ๓,๐๐๐ บาท มิได้

๕. ห้ามเจ้าหน้าที่ของรัฐยินยอมหรือรู้เห็นเป็นใจให้บุคคลในครอบครัวของตนรับของขวัญ หรือประโยชน์อื่นใดจากผู้ที่เกี่ยวข้องในการปฏิบัติหน้าที่ของเจ้าหน้าที่ของรัฐ เว้นแต่เป็นการรับของขวัญหรือประโยชน์อื่นใดที่ให้ตามปกติประเพณีนิยมและของขวัญนั้นมีราคาหรือมูลค่าไม่เกิน ๓,๐๐๐ บาท

๖. ควรใช้บัตรอวยพร การลงนามในสมุดอวยพร หรือใช้บัตรแสดงความยินดีแทนการให้ของขวัญเพื่อเป็นการป้องกันการฝ่าฝืนกฎระเบียบ อีกทั้งเพื่อประโยชน์ในการเสริมสร้างทัศนคติในการประหยัด

ให้แก่เจ้าหน้าที่ของรัฐ

๗. ในกรณีที่เป็นการรับทรัพย์สินที่มีมูลค่าเกิน ๓,๐๐๐ บาท ซึ่งเจ้าหน้าที่ของรัฐมีความจำเป็นอย่างยิ่งที่ต้องรับไว้เพื่อรักษาไมตรี มิตรภาพ หรือความสัมพันธ์อันดีระหว่างบุคคล ซึ่งในการรับนี้เจ้าหน้าที่ ของรัฐผู้รับฯ จะต้องแจ้งรายละเอียดข้อเท็จจริงเกี่ยวกับการรับทรัพย์สินหรือประโยชน์นั้นต่อผู้บังคับบัญชา ซึ่งเป็นหัวหน้าส่วนราชการ ผู้บริหารสูงสุดของรัฐวิสาหกิจ หรือผู้บริหารสูงสุดของหน่วยงานสถาบัน หรือองค์กรที่เจ้าหน้าที่ของรัฐผู้นั้นสังกัดในทันทีที่สามารถกระทำได้ เพื่อให้ผู้บังคับบัญชาหรือผู้บริหารสูงสุด วินิจฉัยว่ามีเหตุผลความจำเป็น ความเหมาะสม และสมควรที่จะให้เจ้าหน้าที่ของรัฐผู้นั้นรับทรัพย์สินหรือประโยชน์นั้นไว้ ก็ให้ คืนทรัพย์สินหรือประโยชน์นั้นแก่ผู้ให้ในทันที หากเป็นกรณี ที่ไม่สามารถคืนได้ก็ให้ส่งมอบทรัพย์สินหรือประโยชน์ฯ ให้กับหน่วยงานที่เจ้าหน้าที่ของรัฐผู้นั้นสังกัดโดยเร็ว

การแจ้งให้เป็นไปตามแบบรายงานการรับของขวัญหรือประโยชน์อื่นใด แนบท้ายมาตรการนี้

๘.ให้เจ้าหน้าที่ในสังกัดปฏิบัติตามประกาศสำนักงานคณะกรรมการการศึกษาขั้นพื้นฐาน เรื่อง แนวทางการส่งเสริมการปฏิบัติ : กรณีเรี่ยไร ลงวันที่ ๑๖ มิถุนายน ๒๕๖๐ อย่างเคร่งครัด

๙. ห้ามการเรี่ยไรในหมู่ข้าราชการหรือการใช้สวัสดิการใด ๆ ของส่วนรวมเพื่อการจัดหาของขวัญ ให้แก่ข้าราชการขั้นผู้ใหญ่ ผู้บังคับบัญชาหรือสมาชิกในครอบครัวของข้าราชการขั้นผู้ใหญ่โดยเด็ดขาด

๑๐.ในการรับนักเรียนให้ถือปฏิบัติ ตามมาตรการป้องกันการเรียกรับทรัพย์สินหรือประโยชน์ตอบแทนเพื่อโอกาสในการเข้าเรียนในสถานศึกษาสังกัดสำนักงานคณะกรรมการการศึกษาขั้นพื้นฐาน ตามหนังสือ สำนักงานคณะกรรมการการศึกษาขั้นพื้นฐาน ที่ ศธ๐๔๐๐๙/ว๑๘๑๙ ลงวันที่ ๓ เมษายน ๒๕๖๑ อย่างเคร่งครัด

๑๑.กรณีมีผู้บริจาคทรัพย์สินให้สถานศึกษาให้ถือปฏิบัติตามระเบียบกระทรวงศึกษาธิการว่าด้วยการรับเงินหรือทรัพย์สินที่มีผู้บริจาคให้สถานศึกษา พ.ศ. ๒๕๕๒ โดยเคร่งครัด เพื่อป้องกันปัญหาการเรียกรับทรัพย์สินหรือประโยชน์ตอบแทนเพื่อโอกาสในการเข้าเรียนในสถานศึกษา“แป๊ะเจี๊ยะ”

กลไกการส่งเสริมการปฏิบัติเพื่อป้องกันการรับสินบน

๑. เสริมสร้างความรู้ความเข้าใจในเรื่องผลประโยชน์ทับซ้อนหรือการขัดกันระหว่างประโยชน์ส่วนบุคคลและประโยชน์ส่วนรวมและการรับทรัพย์สินหรือประโยชน์อื่นใดโดยธรรมจรรยาของเจ้าหน้าที่ของรัฐที่ถูกต้องตามกฎหมาย กฎระเบียบที่เกี่ยวข้อง เพื่อให้ข้าราชการและเจ้าหน้าที่สามารถแยกแยะประโยชน์ส่วนตัวกับประโยชน์ส่วนรวม หรือความแตกต่างระหว่างสินน้ำใจและสินบนได้รวมถึงการแจ้งเตือนในกรณีที่อาจเกิดความสุ่มเสี่ยงต่อการรับทรัพย์สินหรือประโยชน์อื่นใดที่ไม่เป็นไปตามกฎระเบียบ อาทิช่วงเทศกาลปีใหม่ การดำเนินการรับนักเรียน เป็นต้น

๒. สนับสนุนส่งเสริมให้ข้าราชการและเจ้าหน้าที่ทุกระดับเห็นความสำคัญและมีจิตสำนึกในการต่อด้านการทุจริต คอร์รัปชั่น รวมทั้งจัดให้มีมาตรการควบคุมภายในเพื่อป้องกันการทุจริต คอร์รัปชั่น การให้หรือรับสินบนในทุกรูปแบบ

๓. กำกับดูแลให้การดำเนินการเบิกจ่ายค่าใช้จ่ายของหน่วยงานในสังกัด เป็นไปตามกฎหมาย กฎระเบียบที่เกี่ยวข้อง โดยเคร่งครัด

๔. แนวปฏิบัติในการรับทรัพย์สินหรือประโยชน์อื่นใดของเจ้าหน้าที่ของรัฐ ครอบคลุมการปฏิบัติหน้าที่ราชการของเจ้าหน้าที่ทุกระดับ ทุกกระบวนการอาทิ การสรรหาหรือการคัดเลือกบุคลากร การเลื่อนตำแหน่ง การฝึกอบรม การประเมินผลการปฏิบัติงาน การจัดซื้อจัดจ้าง การพิจารณาอนุมัติอนุญาต โดยผู้บังคับบัญชาทุกระดับจะทำความเข้าใจกับผู้ใต้บังคับบัญชา เพื่อนำไปใช้ปฏิบัติในโครงการ กิจกรรมที่อยู่ในความรับผิดชอบ และควบคุมดูแลการปฏิบัติให้เป็นไปอย่างมีประสิทธิภาพสอดคล้องกับแนวปฏิบัตินี้

๕. ตรวจสอบการดำเนินการรับนักเรียนในสถานศึกษาหรือโรงเรียนที่มีอัตราแข่งขันสูง และประชาสัมพันธ์ สร้างความรู้ความเข้าใจให้ผู้ปกครองนักเรียน ประชาชนรวมทั้งข้าราชการและเจ้าหน้าที่ ใน

สังกัดรับทราบถึงความผิดและบทกำหนดโทษกรณีการเรียก รับ หรือยอมจะรับทรัพย์สินหรือประโยชน์ตอบแทนเพื่อโอกาสในการเข้าเรียน โดยเฉพาะอย่างยิ่งกรณีของเงินบริจาคซึ่งการกระทำดังกล่าวไม่อาจถือได้ว่าเป็นเงินบริจาค แต่ถือว่าเป็นเรื่องของ “สินบน”ในฐานะผู้รับสินบน กับ ผู้ให้สินบน อันเป็นความผิดตามประมวลกฎหมายอาญาและกฎหมาย ป.ป.ช.

๖. ให้ความเป็นธรรมและคุ้มครองเจ้าหน้าที่หรือบุคคลอื่นใดที่แจ้งเบาะแสหรือหลักฐานเรื่องการทุจริตคอร์รัปชั่น การรับ หรือการให้สินบนในทุกรูปแบบ รวมถึงเจ้าหน้าที่ที่ปฏิเสธต่อการกระทำโดยใช้มาตรการคุ้มครองผู้ร้องเรียน หรือผู้ที่ให้ความร่วมมือในการแจ้งเบาะแสหรือพยานหลักฐานที่เกี่ยวข้อง ตามที่กำหนดไว้ในกระบวนการจัดการข้อร้องเรียน

๗. การฝ่าฝืนไม่ปฏิบัติตามระเบียบสำนักนายกรัฐมนตรีว่าด้วยการให้หรือรับของขวัญของเจ้าหน้าที่ของรัฐ พ.ศ. ๒๕๔๔ เจ้าหน้าที่ของรัฐผู้นั้น เป็นผู้กระทำความผิดทางวินัย ผู้บังคับบัญชาจะต้องดำเนินการทางวินัยเจ้าหน้าที่ของรัฐผู้นั้น

๘. เจ้าหน้าที่ของรัฐที่ได้มีการรับทรัพย์สินหรือประโยชน์อื่นใด ที่เป็นการฝ่าฝืนการรับทรัพย์สินฯ ตามพระราชบัญญัติประกอบรัฐธรรมนูญว่าด้วยการป้องกันและปราบปรามการทุจริต มาตรา๑๐๓ จะต้องรับโทษ ตามมาตรา ๑๒๒ มีโทษจำคุกไม่เกินสามปี ปรับไม่เกินหกหมื่นบาท หรือทั้งจำทั้งปรับ

ผู้ใดให้ ขอให้ หรือรับว่าจะให้ทรัพย์สินหรือประโยชน์อื่นใดแก่เจ้าหน้าที่ของรัฐฯ เพื่อจูงใจให้กระทำการ ไม่กระทำการ หรือประวิงการกระทำอันมิชอบด้วยหน้าที่ มีโทษจำคุกไม่เกินห้าปี ปรับไม่เกิน หนึ่งแสนบาท หรือทั้งจำทั้งปรับ ตามที่กำหนดไว้ในมาตรา ๑๒๓/๕ แห่งพระราชบัญญัติประกอบรัฐธรรมนูญว่า ด้วยการป้องกันและปราบปรามการทุจริต

๙. เจ้าหน้าที่ของรัฐรับทรัพย์สินจากผู้ให้ทรัพย์สินที่เกิดจากการปฏิบัติหน้าที่ของเจ้าหน้าที่ของรัฐ หรือจากการใช้อำนาจหน้าที่ของเจ้าหน้าที่ของรัฐในการปฏิบัติหน้าที่และได้เรียก รับ ทรัพย์สินจากการปฏิบัติหน้าที่นั้น ๆ การรับทรัพย์สินในกรณีนี้จึงเป็นการเรียกรับสินบนของเจ้าหน้าที่รัฐ และเจ้าหน้าที่ของรัฐผู้นั้น จะมีความผิดตามประมวลกฎหมายอาญา มาตรา ๑๔๙ มีโทษจำคุกตั้งแต่ห้าปีถึงยี่สิบปี หรือจำคุกตลอดชีวิต และ ปรับตั้งแต่สองพันบาทถึงสี่หมื่นบาท

๑๐. ตรวจทานแนวปฏิบัติและมาตรการดำเนินการอย่างสม่ำเสมอ เพื่อให้สอดคล้องกับการเปลี่ยนแปลงทางกฎหมาย และสภาวะทางสังคมที่เปลี่ยนแปลงไป

กระบวนการจัดการข้อร้องเรียน

๑. ช่องทางการร้องเรียน/การรับแจ้งเบาะแส

๑) แจ้งหน่วยงานต้นสังกัดของผู้ถูกกล่าวหาหรือผู้ถูกร้องเรียนโดยตรง

๒) ทางโทรศัพท์/โทรสารหมายเลข โทรศัพท์ : ๐๗๗-๒๐๓๓๗๒-๔ โทรสาร : ๐๗๗-๒๐๕๓๑๘ หรือโทรศัพท์สายตรง ผู้อำนวยการสำนักงานเขตพื้นที่การศึกษามัธยมศึกษาสุราษฎร์ธานี ชุมพร หรือนิติกร งานวินัยและนิติการ

๓) การร้องทุกข์ด้วยตนเองเป็นหนังสือหรือร้องเรียนด้วยวาจาโดยตรงที่ผู้อำนวยการสำนักงานเขตพื้นที่การศึกษามัธยมศึกษาสุราษฎร์ธานี ชุมพร , รองผู้อำนวยการสำนักงานเขตพื้นที่การศึกษามัธยมศึกษา สุราษฎร์ธานี ชุมพร หรือนิติกร งานวินัยและนิติการ

๔) การร้องเรียนทางไปรษณีย์ โดยระบุหน้าซองถึงผู้อำนวยการสำนักงานเขตพื้นที่ มัธยมศึกษาสุราษฎร์ธานี ชุมพร ที่อยู่สำนักงานเขตพื้นที่การศึกษามัธยมศึกษาสุราษฎร์ธานี ชุมพร เลขที่ ๒๖๑/๒๙ ถนน อำเภอ ตำบลมะขามเตี้ย อำเภอเมือง จังหวัดสุราษฎร์ธานี ๘๔๐๐๐

๕) การร้องเรียนผ่านตู้รับเรื่องราวร้องเรียน/ร้องทุกข์ ของสำนักงานเขตพื้นที่การศึกษามัธยมศึกษา สุราษฎร์ธานี ชุมพร

๖) การร้องเรียนผ่าน Website ; Facebook เว็ปเพจงานวินัยและนิติการ สำนักงานเขตพื้นที่การศึกษามัธยมศึกษาสุราษฎร์ธานี ชุมพร

หมายเหตุ : ผู้ร้องทุกข์ควรร้องทุกข์ต่อบุคคลหรือหน่วยงานใดหน่วยงานหนึ่งจนกว่าจะเสร็จกระบวนการหากไม่มีการดำเนินการใด ๆ จึงร้องทุกข์ต่อบุคคลหรือหน่วยงานอื่น

หน่วยรับเรื่องร้องทุกข์ภายนอก

๑) สำนักงาน ก.พ.

๒) คณะกรรมการการจัดการเรื่องราวร้องทุกข์ประจำกระทรวง ตามระเบียบสำนักนายกรัฐมนตรีว่าด้วยการจัดการเรื่องราวร้องทุกข์ พ.ศ. ๒๔๔๒

๓) ผู้ตรวจการแผ่นดิน มาตรา ๒๓, ๒๔ และมาตรา ๓๔ แห่งพระราชบัญญัติประกอบรัฐธรรมนูญว่าด้วยผู้ตรวจการแผ่นดิน พ.ศ. ๒๔๔๒

๔) สำนักงานคณะกรรมการการศึกษาขั้นพื้นฐาน (สพฐ.)

๔) ศูนย์ดำรงธรรมจังหวัดสุราษฎร์ธานี

๒. กระบวนการแก้ไขปัญหา

สำนักงานเขตพื้นที่การศึกษามัธยมศึกษาสุราษฎร์ธานี ชุมพร จะตรวจสอบข้อเท็จจริงอย่างละเอียดรอบคอบ และแจ้งมาตรการในการแก้ไขปัญหาดังกล่าวให้ผู้ร้องทราบภายใน ๓๐ วัน กรณีมีมูลว่ากระทำผิดวินัยจะดำเนินการทางวินัยตามพระราชบัญญัติระเบียบข้าราชการครูและบุคลากรทางการศึกษา พ.ศ.๒๔๔๗

กรณีเป็นการกระทำความผิดที่อยู่ในอำนาจหน้าที่ของหน่วยงานอื่น ให้ส่งเรื่องให้หน่วยงานที่มีอำนาจดำเนินการต่อไป

๓. มาตรการคุ้มครองผู้ร้องและผู้เป็นพยาน

๑) การพิจารณาข้อร้องเรียนให้กำหนดขั้นความลับและคุ้มครองผู้เกี่ยวข้องตามระเบียบว่าด้วยการรักษาความลับของทางราชการ พ.ศ. ๒๔๔๔ และการส่งเรื่องให้หน่วยงานพิจารณานั้นผู้ให้ข้อมูลและผู้ร้องอาจจะได้รับความเดือดร้อน เช่น ข้อร้องเรียนกล่าวโทษข้าราชการในเบื้องต้นให้ถือว่าเป็นความลับทางราชการ หากเป็นบัตรสนเท่ห์ ให้พิจารณาเฉพาะรายที่ระบุหลักฐาน กรณีแวดล้อมปรากฏชัดแจ้งตลอดจนชี้พยานบุคคลแน่นอนเท่านั้น

การแจ้งเบาะแสผู้มีอิทธิพลต้องปกปิดชื่อและที่อยู่ผู้ร้อง หากไม่ปกปิดชื่อที่อยู่ของผู้ร้องจะต้องแจ้งให้หน่วยงานที่เกี่ยวข้องทราบและให้ความคุ้มครองแก่ผู้ร้องดังนี้ “ให้ผู้บังคับบัญชาใช้ดุลพินิจสั่งการตามสมควรเพื่อคุ้มครองผู้ร้อง พยาน และบุคคลที่ให้ข้อมูล ในการสืบสวนสอบสวน อย่าให้ต้องรับภัยหรือความไม่เป็นธรรม ที่อาจเกิดมาจากการร้องเรียน การเป็นพยานหรือการให้ข้อมูลนั้น” กรณีมีการระบุชื่อผู้ถูกกล่าวหา จะต้องคุ้มครองทั้งฝ่ายผู้ร้องและผู้ถูกร้องเนื่องจากเรื่องยังไม่ได้ผ่านกระบวนการตรวจสอบข้อเท็จจริงและอาจเป็นการกสั่นแกล้งกล่าวหาให้ได้รับความเดือดร้อนและเสียหายได้และกรณีผู้ร้องเรียนระบุในคำร้องขอให้ปกปิดหรือไม่ประสงค์ให้เปิดเผยชื่อผู้ร้องเรียน หน่วยงานต้องไม่เปิดเผยชื่อผู้ร้องให้หน่วยงานผู้ถูกร้องทราบ เนื่องจากผู้ร้องอาจจะได้รับความเดือดร้อนตามเหตุแห่งการร้องเรียนนั้น ๆ

๒) เมื่อมีการร้องเรียน ผู้ร้องและพยานจะไม่ถูกดำเนินการใด ๆ ที่กระทบต่อหน้าที่การงานหรือการดำรงชีวิต หากจำเป็นต้องมีการดำเนินการใด ๆ เช่น การแยกสถานที่ทำงานเพื่อป้องกันมิให้ผู้ร้องพยานและผู้ถูกกล่าวหาพบปะกัน เป็นต้น ต้องได้รับความยินยอมจากผู้ร้องและพยาน

๓) ข้อร้องขอของผู้เสียหาย ผู้ร้อง หรือพยาน เช่น การขอย้ายสถานที่ทำงานหรือวิธีการในการป้องกันหรือแก้ไขปัญหา ควรได้รับการพิจารณาจากบุคคลหรือหน่วยงานที่รับผิดชอบตามความเหมาะสม

๔) ให้ความคุ้มครองผู้ร้องเรียนไม่ให้ถูกกลั่นแกล้ง

๔. มาตรการคุ้มครองผู้ถูกกล่าวหา

๑) ในระหว่างการพิจารณาข้อร้องเรียนยังไม่ถือว่าผู้ถูกกล่าวหามีความผิด ต้องให้ความเป็นธรรมและให้ได้รับการปฏิบัติเช่นเดียวกับบุคลากรอื่น

๒) ให้โอกาสผู้ถูกกล่าวหาในการชี้แจงข้อกล่าวหาอย่างเต็มที่ รวมทั้งสิทธิในการ แสดงเอกสาร/พยานหลักฐาน

การติดตามประเมินผล

ให้โรงเรียนในสังกัด และหรือกลุ่มบริหารงานบุคคล งานวินัยและนิติการ จัดทำข้อมูลสถิติการการรับของขวัญหรือประโยชน์อื่นใด พร้อมทั้งปัญหาอุปสรรค แนวทางการแก้ไขแล้วรายงานให้ผู้อำนวยการสำนักงานเขตพื้นที่การศึกษามัธยมศึกษาสุราษฎร์ธานี ชุมพร ทราบ ทุกไตรมาส

หน่วยงานและผู้รับผิดชอบ

สำนักงานเขตพื้นที่การศึกษามัธยมศึกษาสุราษฎร์ธานี ชุมพร มอบหมายให้ กลุ่มบริหารงานบุคคล งานวินัยและนิติการ เป็นผู้รับผิดชอบในการรับแบบรายงานฯ การดำเนินการรับเรื่อง ร้องเรียนตามมาตรการป้องกันการรับสินบนและรายงานข้อมูลให้ผู้อำนวยการสำนักงานเขตพื้นที่การศึกษามัธยมศึกษาสุราษฎร์ธานี ชุมพร ทราบ

ประกาศโรงเรียนบ้านตาขุนวิทยา
เรื่อง มาตรการป้องกันการขัดกันระหว่างผลประโยชน์ส่วนตนกับผลประโยชน์ส่วนรวมของ
โรงเรียนบ้านตาขุนวิทยา

****

เพื่อให้การดำเนินงานของโรงเรียนบ้านตาขุนวิทยา สำนักงานเขตพื้นที่การศึกษามัธยมศึกษา สุราษฎร์ธานี ชุมพร เป็นไปด้วยความโปร่งใสเป็นธรรม ปราศจากผลประโยชน์ทับซ้อน สำนักงานคณะกรรมการการศึกษาขั้นพื้นฐานได้กำหนดมาตรการป้องกันการขัดกันระหว่างผลประโยชน์ส่วนตนกับผลประโยชน์ส่วนรวม ดังนี้

๑. กำหนดบทบาทหน้าที่บุคลากรในถานศึกษา ให้ครอบคลุมถึงการประพฤติตนเป็นแบบอย่างที่ดี การควบคุม กำกับ ติดตาม สนับสนุน และขับเคลื่อนการดำเนินงานเพื่อป้องกันการขัดกันระหว่างผลประโยชน์ส่วนตนกับผลประโยชน์ส่วนรวม

๒. กำหนดบทบาทหน้าที่ของบุคลากร ให้ครอบคลุมถึงการสอดส่อง และร่วมกันป้องกันการกระทำที่เข้าข่ายการขัดกันระหว่างผลประโยชน์ส่วนตนกับผลประโยชน์ส่วนรวม ตลอดจนให้ความร่วมมือในการแจ้งเบาะแส และเป็นพยาน

๓. กำหนดให้มีมาตรการคุ้มครองบุคลากรที่ให้ความร่วมมือในการแจ้งเบาะแส เป็นพยาน กรณี เกี่ยวกับการขัดกันระหว่างผลประโยชน์ส่วนตนกับผลประโยชน์ส่วนรวม หากผลการดำเนินการถึงที่สุดแล้ว ปรากฏว่ามีผู้กระทำผิดจริง ให้พิจารณายกย่องชมเชย หรือให้ค่าตอบแทนเพิ่มพิเศษ แก่บุคคล ผู้แจ้งเบาะแส หรือพยานตามควรแก่กรณี

๔. กำหนดจรรยาบรรณสำหรับบุคลากรในสถานศึกษา ให้ครอบคลุมถึง

๔.๑การไม่ใช้ตำแหน่งหน้าที่ เวลางานปกติ ไปใช้ในการแสวงหาประโยชน์ใด ๆ ให้แก่ ตนเอง หรือผู้อื่น ไม่ว่าทางตรงหรือทางอ้อม

๔.๒ การไม่นำความลับ เงิน บุคลากร และทรัพย์สินใด ๆ ของโรงเรียนบ้านตาขุนวิทยา สำนักงานเขตพื้นที่การศึกษามัธยมศึกษาสุราษฎร์ธานี ชุมพร ไปแสวงหาผลประโยชน์สำหรับตนเอง หรือผู้อื่นไม่ว่าทางตรงหรือทางอ้อม

๔.๓ การไม่รับงาน หรือปฏิบัติงานภายนอก ที่อาจก่อให้เกิดผลประโยชน์ทับซ้อน กับผลประโยชน์ของโรงเรียนบ้านตาขุนวิทยา สำนักงาน เขตพื้นที่การศึกษามัธยมศึกษาสุราษฎร์ธานี ชุมพร ไม่ว่าทางตรงหรือทางอ้อม

๔.๔ การไม่นำความสัมพันธ์ส่วนตัว มาประกอบการใช้ดุลพินิจในการพิจารณาตัดสิน อนุมัติโครงการ การจัดซื้อจัดจ้าง หรือในลักษณะอื่นใดอันเป็นการให้คุณให้โทษแก่บุคคล หรือหน่วยงานอื่น ไม่ว่าทางตรงหรือทางอ้อม

๕. กำหนดให้ทุกหน่วยงานในสถานศึกษา จัดทำคู่มือการปฏิบัติงาน เพื่อหลีกเลี่ยง ลด ป้องกัน การขัดกันระหว่างผลประโยชน์ส่วนตนกับผลประโยชน์ส่วนรวม

๖. กำหนดให้หน่วยงานที่เกี่ยวข้อง จัดประชุมชี้แจง อบรม และสร้างช่องทางการรับรู้ แก่บุคลากรเพื่อสร้างความตระหนักและความรู้ความเข้าใจเกี่ยวกับเรื่องการขัดกันระหว่างผลประโยชน์ส่วนตนกับผลประโยชน์ส่วนรวม

๗. กำหนดให้มีการดำเนินการทางวินัย ทางปกครอง และทางกฎหมาย อย่างจริงจังและเด็ดขาด สำหรับ

บุคลากรที่กระทำความผิดเกี่ยวกับเรื่องการขัดกันระหว่างผลประโยชน์ส่วนตนกับผลประโยชน์ส่วนรวม ทั้งในฐานะตัวการหรือผู้สนับสนุน

๘. กำหนดให้หน่วยงานที่เกี่ยวข้อง รายงานผลการดำเนินการที่เกี่ยวกับเรื่องการขัดกัน ระหว่างผลประโยชน์ส่วนตนกับผลประโยชน์ส่วนรวม ต่อที่ประชุมผู้บริหารสถานศึกษาทราบ อย่างน้อยปีละ ๒ ครั้ง

ทั้งนี้ ตั้งแต่บัดนี้เป็นต้นไป

ประกาศ ณ วันที่ ๓ เดือน พฤษภาคม พ.ศ. ๒๕๖๔

(นายบุญเลิศ ทองชล)
ผู้อำนวยการโรงเรียนบ้านตาขุนวิทยา

ประกาศโรงเรียนบ้านตาขุนวิทยา
เรื่อง มาตรการตรวจสอบการใช้ดุลยพินิจ
โรงเรียนบ้านตาขุนวิทยา

****

โรงเรียนบ้านตาขุนวิทยา สำนักงานเขตพื้นที่การศึกษามัธยมศึกษา สุราษฎร์ธานี ชุมพร เป็นหน่วยงานทางด้านการศึกษาที่อยู่ภายใต้กำกับดูแลของสำนักงานคณะกรรมการการศึกษาขั้นพื้นฐาน ได้ตระหนักถึงความสำคัญเกี่ยวกับการต่อต้านการทุจริตและการประพฤติมิชอบในองค์กร ส่งเสริมให้การดำเนินการของหน่วยงานเป็นไปตามหลักเกณฑ์ และวิธีการบริหารกิจการบ้านเมืองที่ดี โดยให้ยึดหลักคุณธรรมจริยธรรมและความโปร่งใสในการดำเนินงานของหน่วยงาน ให้สอดคล้องกับนโยบายในการพัฒนาประเทศ ที่กำหนดไว้ในยุทธศาสตร์ชาติ ระยะ ๒๐ ปี (พ. ศ. ๒๕๖๐ - ๒๕๗๙) และยุทธศาสตร์ชาติว่าด้วยการป้องกันและปราบปรามการทุจริต ระยะที่ ๓ พ. ศ. ๒๕๖๐ - ๒๕๖๔

เพื่อให้การดำเนินงานของโรงเรียนบ้านตาขุนวิทยา สำนักงานเขตพื้นที่การศึกษามัธยมศึกษา สุราษฎร์ธานี ชุมพร เป็นไปตามเจตจำนงสุจริต ตามนโยบายของผู้อำนวยการโรงเรียนบ้านตาขุนวิทยา ในด้านความโปร่งใส สามารถตรวจสอบได้ตลอดจนการเปิดโอกาสให้ผู้รับบริการหรือผู้มีส่วนได้ส่วนเสียเข้ามา มีส่วนร่วมในการดำเนินงานของหน่วยงานในทุกระดับ จึงได้กำหนดมาตรการตรวจสอบการใช้ดุลพินิจเพื่อเสริมสร้างความโปร่งใสและป้องกันการทุจริต เพื่อเป็นแนวทางแก่ผู้ปฏิบัติงานดังนี้

๑. มาตรการป้องกันและแก้ไขปัญหาการใช้ดุลพินิจ

๑.๑ ผู้บังคับบัญชาทุกระดับชั้น ต้องปฏิบัติตนเป็นแบบอย่างที่ดีแก่ผู้ใต้บังคับบัญชา ปฏิบัติงานด้วยความซื่อสัตย์สุจริตกำกับดูแลและติดตามการปฏิบัติงานตลอดจนการใช้ดุลพินิจของผู้ใต้บังคับบัญชาให้เป็นไปตามกฎหมายกฎระเบียบประกาศข้อบังคับคำสั่งและหลักเกณฑ์อื่น ๆ ที่เกี่ยวข้องกับการปฏิบัติงาน

๑.๒ ให้ผู้ปฏิบัติงานปรับปรุงกระบวนการทำงานให้มีประสิทธิภาพ และจัดให้มีคู่มือการปฏิบัติงานที่แสดงถึงกระบวนการขั้นตอนระยะเวลาแล้วเสร็จให้ชัดเจน เพื่อเป็นกรอบในการปฏิบัติงาน อันจะนำมาสู่การลดการใช้ดุลพินิจของผู้ปฏิบัติงาน

๑.๓ ให้ผู้ปฏิบัติงานรายงานผลการดำเนินการหรือปฏิบัติงานที่ไม่เป็นไปตามกฎหมาย กฎ ระเบียบประกาศข้อบังคับคำสั่งและหลักเกณฑ์อื่นใดที่เกี่ยวข้องกับการปฏิบัติงาน ต่อผู้บังคับบัญชาตามลำดับขั้น เพื่อให้ส่วนงานที่เกี่ยวข้องดำเนินการหาข้อเท็จจริง วิเคราะห์เสนอแนวทางการป้องกันและแก้ไขปัญหาต่อผู้บังคับบัญชา

๑.๔ ให้ดำเนินการสำรวจวิเคราะห์สำรวจและจัดการความเสี่ยงให้ครอบคลุมถึงการดำเนินงานของสำนักงานเขตพื้นที่การศึกษามัธยมศึกษา สุราษฎร์ธานี ชุมพร ให้เป็นตามกฎหมาย กฎ ระเบียบประกาศข้อบังคับคำสั่งและหลักเกณฑ์อื่นใดที่เกี่ยวข้องกับการปฏิบัติงานและสรุปเสนอต่อผู้อำนวยการโรงเรียนบ้านตาขุนวิทยา อย่างน้อยปีละ ๑ ครั้ง

๒. มาตรการเสริมสร้างการตรวจสอบการใช้ดุลพินิจ

๒.๑ ผู้บังคับบัญชาทุกระดับชั้นต้องให้ความสำคัญกับการกำกับดูแลตามกฎหมาย กฎ ระเบียบประกาศข้อบังคับคาสั่งและหลักเกณฑ์อื่นใดที่เกี่ยวข้องกับการปฏิบัติงาน

๒.๒ ผู้บังคับบัญชาทุกระดับชั้นต้องสื่อสารถึงความสำคัญและแนวทางในการดำเนินการตรวจสอบการใช้ดุลพินิจของผู้ปฏิบัติงาน

๒.๓ นำเทคโนโลยีดิจิทัลมาใช้ในการจัดเก็บและประมวลผลข้อมูลอย่างเป็นระบบและสะดวกในการ

สืบค้นเพื่อใช้ประกอบในการตัดสินใจในการดำเนินงานของผู้ปฏิบัติงาน

๒.๔ มีแนวทางติดตามทบทวนกฎหมาย กฎ ระเบียบประกาศข้อบังคับคำสั่งและหลักเกณฑ์อื่นใดที่เกี่ยวข้องกับการปฏิบัติงานเพื่อนำมาปรับปรุงแนวทางการปฏิบัติงานรวมทั้งให้มีการพัฒนาระบบการ ตรวจสอบและควบคุมการปฏิบัติงานภายในองค์กรให้เป็นระบบ โปร่งใสและตรวจสอบได้

ทั้งนี้ ตั้งแต่บัดนี้เป็นต้นไป

ประกาศ ณ วันที่ ๓ เดือน พฤษภาคม พ.ศ. ๒๕๖๔

(นายบุญเลิศ ทองชล)
ผู้อำนวยการโรงเรียนบ้านตาขุนวิทยา

แบบรายงานการรับของขวัญหรือประโยชน์อื่นใด ประจำปีงบประมาณ พ.ศ .....

ข้าพเจ้า ..... นามสกุล.....

ตำแหน่ง ..... สำนัก/กลุ่ม/ศูนย์/โรงเรียน .....

ขอรายงานการรับของขวัญตามแนวปฏิบัติในการรับทรัพย์สินหรือประโยชน์อื่นใดโดยธรรมจรรยาของเจ้าหน้าที่ของรัฐ กรณีการรับของขวัญหรือประโยชน์อื่นใดที่มีมูลค่าเกินกว่าสามพันบาท

วันที่ได้รับ	รายละเอียด	ได้รับจาก	มูลค่าโดยประมาณ	โอกาส ในการรับ	รับในนาม	
					หน่วยงาน	บุคคล

ลงชื่อ..... ผู้รายงาน

ตำแหน่ง .....

วันที่...../ ...../.....

.....

...

(สำหรับผู้บังคับบัญชาหัวหน้าส่วนราชการและเลขาธิการคณะกรรมการการศึกษาขั้นพื้นฐาน)

ตามที่ได้รับรายงานการรับของขวัญหรือประโยชน์อื่นใดตามรายละเอียดข้างต้นนั้น ขอให้ดำเนินการ ดังต่อไปนี้

☐ อนุญาตให้ยึดถือเป็นประโยชน์ส่วนบุคคล

☐ เห็นควรให้ส่งคืนผู้ให้

☐ ส่งมอบให้แก่ สพฐ. เพื่อเป็นสมบัติของชาติต่อไป

☐ อื่น ๆ .....

ลงชื่อ ..... ผู้บังคับบัญชา

หมายเหตุ : ให้ส่งแบบรายงานการรับของขวัญหรือประโยชน์อื่นใดให้สำนักงานเขตพื้นที่การศึกษามัธยมศึกษา สุราษฎร์ธานี ชุมพร กลุ่มงานวินัยและนิติการ ทุกครั้งที่มีการรายงาน